朝鮮日報 夕刊 二十四日(金) 本紙朝夕刊十二頁

라인란드要塞構築保留는 新協定重要條件

獨墺合併에 메멜問題及植民地返還問題等 英對獨質問書의內容

【倫敦二十三日發同盟】 히틀러總統의 三月三十一日附 回答에對하야 英國政府의 質問書는 來二十九日 定期水曜閣議席上에서 最後的承諾을 經由하야 即時 伯林駐剳英國大使 필립스氏로부터 獨逸外務省에 手交키로되엿는데 對獨質問書는 아마 노이라트外相의 聲明內容을 容認하야 事實上 로카르노條約諸國의 代表로 히틀러總統 聲明의 個個의 點에對하야 明確한 釋明을 求하리라고 傳한다 英國政府의 要求內容은 左와如하다

一、獨逸國境에對한 英國의 第二에 伊太利와의 關係에 關한 獨逸政府의 方針 特히 안슈르스(獨墺合併)問題를 中心으로한 獨逸政府의 方針 「第二」에 체코슬로바키아內의 獨逸人少數民族에 對한 獨逸政府의 方針 「第三」에 메멜問題를 中心으로한 獨逸과 리투아니아間의 交涉에關한 方針에對하야 具體的 且 明確한 說明을 要請함

一、二個國間의 不可侵條約과 聯盟規約과의 關係

一、植民地返還要求問題

一、라인란드要塞構築問題 獨逸政府는 라인란드問題의 最終的決定을 보기까지 非武裝地帶에 잇서서 要塞構築을 保留할 意思가 잇는가 업는가 英國政府는 獨逸이 적어도 로카르노條約善後措置決定을 보기까지 以上으로 挑戰的 行動을 取하지안키를 期待한다 라인란드에 잇서 要塞構築을 保留함은 右協定을 成就케하는 重要條件이라고 思考하고 歐洲政局安定上 必要한것이라고 思惟한다 右에對한 獨逸政府의 態度如何

獨植民地返還要求 佛政府絶對反對

正式으로拒絶을宣言

【巴里廿三日發同盟】 佛國植民地委任統治局長 흥류이달氏는 二十三日 라디오放送에잇서 獨逸의 植民地返還要求에對한 佛國政府의 態度를 表明하야 正式으로 獨逸의 要求拒絶을 宣言하엿다 佛國政府는 阿洲에잇서 委任統治領 카메룬, 토-고란드 植民地를 獨逸에 返還하기를 拒否한다 佛國은 此等 植民地와 土人을 獨逸人種의 統治下에 두는데는 絶對反對한다

三笠宮殿下御動靜

朝鮮軍司令部發表=御入京中의 三笠宮殿下께옵서는 午前九時五分 御旅館御出發 同九時十分 朝鮮神宮御參拜後 市街御展望 同九時四十分 朝鮮總督府御見學 同十一時三十五分 總督官邸의 午餐會에 御台臨하시엿다

外陸海三相會議 閣內常置決定

【東京電話】 有田外相은 前日부터 廣田首相과 協議를하야 此際 外務、陸軍、海軍三相間에 每週一回 三相會議를 常設할 方針을 決定하고 寺內、永野兩相에게서도 同意를 得하얏슴으로 有田外相은 二十四日閣議席上 外交國防案件에關하야 今後 三省間에 連絡을 圖키爲하야 外務、陸軍、海軍三相間에 連絡會議를 設하고 必要에따라 隨時 三相會議를 열어 對外國策遂行에 萬全을 期하기로하야 寺內、永野兩相과 協議한 結果 每週金曜 定例閣議後 首相官邸에 남어 特別한 故障업는限 定期的 會合을 하기로 決定

猶太人과回敎徒間 對立抗爭益激化

팔레스타인의深刻한民族鬪爭

【예루살렘廿三日發同盟】 回敎徒對猶太人의 對立抗爭은 去益激化되여 텔아비브, 야파間의交通은 全然杜絶하게되엿슴으로 兩市는 모도 警官隊의손으로 嚴重警戒中인데 야파에서는 到處에 小衝突이 頻發하야 街上에 못을 撒布하야 交通을 妨害하고 自動車交通機關에 放火하는等 [illegible] 行이 續出되고잇는데 야파에는 猶太人住宅, 리다에서는 植林地가 모도 燒燬되엿다 [illegible]

팔레스타인事件 死傷者數百餘名

【倫敦二十三日發同盟】 植民省은 二十三日午後 左와如히 發表하얏다 팔레스타인 騷擾事件으로 因한 死傷者는 左와如하다

死者 猶太人 一五 아라비아人 五

負傷者 猶太人 七五 아라비아人 七二

死傷者合計 猶太人 九〇 아라비아人 七七

八面鋒

◇聯盟이 힘업는 틈을 타서 獨逸이 墺國合併을 斷行하려고한다고。

◇政務는 太子에게 一任하고 皇帝는 國運을 新하야 戰線에 親히 出動。

◇[illegible]은 除하고、合併當할사람의 意思는 물어보앗는가。

◇이것이 何必「에디오피아」뿐이랴 古往今來에 興亡盛衰가 都是如此。

◇合計五十四隻、二十二萬一千噸의 米國大艦艦案이 下院을 通過。

◇戰爭이 안나거든 太平洋에 떠워노코 海上歡樂境을 만든다해도 損害는 업을뜻。

前進部隊以外는 土民撫摩에注力

伊東阿遠征軍意氣高揚

市田兵式植民地開發도準備

【아디스아베바二十三日發同盟】 [illegible]

豪雨로進軍不如意

【羅馬二十三日發同盟】 東阿最近의 戰報에依하면 伊太利軍은 에디오피아 一流의 豪雨를맛나 進軍이 不如意하고 [illegible]

反蔣激化를念慮 問題의憲法條項削除

【上海二十三日發同盟】 憲法草案 一民政府部內의 黨派的抗爭去益激化하야 [illegible]

國民大會도延期乎 憲法草案宣布遲延

【上海二十三日發同盟】 中央常務會議는 二十三日會議를 開催하고 憲法草案에對하야 審議를 遂하엿는데 立法院에서 作成한 憲法草案의 過渡條項及 大總統에 行政權限及 緊急命令의 特權을 附與할 件에對하야 前後三時間餘 白熱的討議를 거듭한 結果 大綱을 可決하고 再次 立法院에 回附하엿다 [illegible]

拓務省廢止되면 東京事務所擴充

朝鮮總督府에서對策考究中

[illegible]

對滿投資를 政府不抑制

[illegible]

清津雄基兩港設備를 滿鐵에無償貸付

二十四日閣議에서勅令案決定

【東京電話】 二十四日 定例閣議에서 朝鮮의 雄基、清津兩港의 設備를 滿鐵에 無償貸付할 勅令이 決定되엿다 [illegible]

新駐英大使 宇垣總督訪問

【東京電話】 新駐英大使 吉田茂氏는 二十三日午後五時 宇垣總督을 四谷內藤町官邸에 訪問하고 新任人事와 時局問題에 關하야 三十分間 懇談을 交하고 [illegible]

新內閣財政政策의動向

財政計畫은即 長期國防計畫 (一七)

徐椿

時局費의 一部를 經常部에 編入한다는것은 赤字財源의 一部를 增稅 그他의 增收計畫에 依하야 補塡할 計畫이다。高橋財政時代에는 時局費의 全部를 臨時部에 編入해 노코서 그財源을 公債發行에만 依하야 補塡해 오것이며、이제 馬場財政에 잇서서는 時局費를 (一)經常部收入的性質의것과 (二)一時的性質의것의 두가지로 分割해 가지고 前者는 此를 經常部에 編入하는 同時에 그財源을 增收計畫에 依하야 補塡하고、後者는 如前히 臨時部에 編入해 가지고 그財源은 此를 公債發行에 依하야 調達하려는 것이다。 [illegible]

國防充實具體案 陸軍積極的研究

核心은劣勢인空軍增大强化 航空用員을大量養成

【東京電話】 [illegible]

現代婦人洋裝 ミヤコ 京城鍾路一丁目 電光一六五五

醫學堂眼鏡店 無料 檢眼 洪錫厚博士擔任 京城鍾路壽年會館 電光二二八番

純正商標見本 (CONRAD SEYLER) 直輸入販賣商 同福公 仁川府支那町 京城總販賣店 李泰漢商店 京城南大門通四丁目一四 電話本局二五二三番

朝報案內 오-토바이 中古品 ... 西大門町一丁目 [illegible]

京城府立病院用達

「蔘茸토닉」은 精液의 分泌亢進作用이 有하며 滋養强壯作用이 有합니다 每日服用하시면 精力을 强하게하며 蔘精、滋精、神經衰弱을 治療할수잇습니다

醫學博士 玉豐彬先生推獎書

蔘茸토닉은 其組成에잇서 一般虛弱體質、腺病質、神經衰弱症等의 患者에게 가장適切하며 그中에도 女子產後 衰弱及男子生殖線缺落症狀(生殖器發育不全、勃起力減退、早漏)等에對하야 越等히 他劑品을凌駕하는 効를 認定하고 이에 本劑의 卓効잇음을 推獎함

昭和十一年四月十日 清津府北星町二二 醫學博士 玉豐彬

慈生堂製藥株式會社御中

蔘茸토닉을 推獎하신 各科先生 醫學博士 李義植 先生 ...

藥價 五百瓦入 五圓 二百五十瓦入 二圓八十錢

製造發賣元 慈善堂製藥株式會社 京城鍾路三丁目

代理店 木村藥房 京城本町四丁目

南大門自動車學校 第二期男女學生大募集 (改正學則要二錢) 校舍 京城府太平通二丁目 電話本局(2)〇八六七番

朝鮮唯一 認可電醫 創立三週年特典生募集 物理醫療士責任教授 最新物療全科教授 院長東京電醫學校創始學長 認可 朝鮮高等電醫講習院 京城府黃金町三丁目

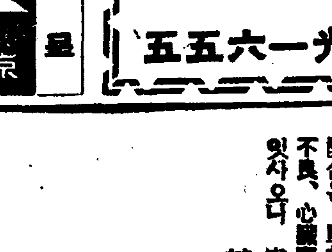

恩給 好職業 京城府長沙町一六〇 鄭商會

創業四十週年記念賣出し

就職戰線에 異變 女性軍이 斷然優位
自由勞働者殆半消化
昨年中職業紹介、固定給은求職의折半

총독부사회과(社會課)에서 조사한 소화십년도 한해동안에 전조선 열세곳 직업소개소에서 취급한 직업소개상황을 보면
▲사람을 구하는수효는 [illegible]
▲직업을 구하는 수효는 [illegible]
▲취직된사람의 수효는 [illegible]
으로 구직자가 소개소를 통하야 취직한비례는 사십오퍼센트이다 소화이년에 조선에 처음으로 직업소개소가 개설된이래의 [illegible] 수효는 남자로는
▲사람을 구한수효는 [illegible]
▲직업을 구하는 수효는 [illegible]
▲취직된 사람이 [illegible]
으로 그구직에 대한 취직률은 [illegible]퍼센트이다 그리고 녀자로는
▲사람을 구한 수효가 [illegible]
▲직업을 구한 수효가 [illegible]
▲취직된사람이 [illegible]
으로 그취직률은 [illegible]퍼센트로 단연히 남자의 취직률에비하야 조흔성적을 나타내엇다 그리고 소화십년도의 취직률사십오퍼센트는 불경기이래의 성적에 비교하면 [illegible] 시세가 조하진것을 사실로증명하고잇다 이것은 모다 고정급(固定給)의취직상황이지마는 다시 소화십년도의 날품로동자의 취직상황을 보면
▲사람을 구한수효가 [illegible]
▲직업을 구한수효가 [illegible]
▲취직된사람이 [illegible]
으로 그취직률이 [illegible]퍼센트라는 조흔성적을 나타내엇다고한다

平澤强盜騷動 少年이 虛告發

[illegible] 평택경찰서(平澤署)에서는 강도잡이로 큰 [illegible]

昌慶苑夜櫻은 廿八日開幕
例年보다約十日늦다

서울의명물 창경원의야앵(夜櫻)은 드듸여 오는 이십팔일부터 시작하기로되야 매일오후칠시부터 열시반까지 구경을식히기로되엿다는데 금년에는 식물원 춘당지(春塘池)에다 직경 약십이메터되는 장려한 「네온」사인 [illegible] 오색이 령롱하게 [illegible] 전등과고압수은등 투광긔(投光器)등을설치하야 글자그대로 불야성(不夜城)을 일우어 관객을 황홀케하리라한다 그리고 여흥으로는 작년과마찬가지로 식물원 「그라운드」에 연무장(演舞場)을 설치하여 여러가지 무용등의 출연이 잇는외에 동물원과 및 춘당지(春塘池)서쪽 광장에서는 총독부보험과(保險課)의활동사진영사등이 잇슬터이다 또 발물관 부근에서는 확성축음기를 리용하여 자미잇는연주가잇슬것이라한다

◇…경성역을 떠나는 산업시찰단 일행

一審判決그대로 嚴舜奉에 또死刑
李圭虎엔十三年役
有吉大使狙擊陰謀事件控訴審

소화구년 삼월 상해(上海)에서 일본총령사관경찰과 련락하야 거류조선인의 비밀을 정탐하고잇든 상해조선인거류민회장(上海朝鮮人居留民會長) 리용로(李容魯)를 권총으로 사살하고 또 유길대사(有吉)를 저격할 음모를 하엿다는 남화한인청년련맹(南華韓人靑年聯盟)원 무정부주의자 엄순봉(嚴舜奉)(三二)리규호(李圭虎)(三二)두명에 대한 치안유지법위반및 살인사건에 관한 복심언도공판은 이십사일오전 경성복심법원에서 지전(池田)재판장우심 공정(京井)검사관여하에 열렷는데 재판장은 검사의 구형대로 사형과 무긔징역에 대하야 일심판결대로 사형과 십삼년징역을 언도하엿다
▲嚴舜奉 死刑
▲李圭虎 懲役十三年

檢事求刑대로 安世雄等判決

【大連】조선○○운동을 목적하고 남경(南京)으로부터 대련(大連)영구(營口)안산(鞍山)봉천(奉天)등지에 잠입하야 지하공작을하다가 발각체포되야 치안유지법 위반죄로 [illegible] 예심에잇던 의열단(義烈團)원 서만성(徐萬誠)이하 륙명에대하야 지난구일관동 지방법원에서 안세웅(安世雄)의 [illegible]을 최고로 각이년식의 구형이섯는데 지난이십삼일오전 구시반에는 중리(中里)재판장의 판결언도가 잇섯다 판결은미전(米田)검찰관의 구형 그대로의 판결이다
▲徐萬誠▲邊昌裕▲蔡東龍▲鄭海龍▲金基亭▲崔技英 各懲役

生活苦 六十老婆自殺

이십삼일 오후 세시경 서사[illegible]

竹添町의棄兒屍 解剖로他殺判明
不過一週間에棄兒屍二件으로 西門署犯人搜查에汨沒

작보=이십삼일 아츰여섯시반 시내죽첨정(竹添町)삼정목 칠십이번지 리규만(李圭萬)씨의집에서 발견된 발가숭이 어린애 시체는 서대문경찰서에서 경성제국대학의학부 좌등(佐藤)박사에게 부탁하야 해부한결과 입을눌러서 죽인것으로 판명되엿다 그시체를 싸서 내여다버린 책상보를 보아서 중류이상 생활자의 범행인듯하다 서대문경찰서에서는 방금범인을 찾는 중이다 이리하야 서대문경찰서 관내에서는 불과며칠동안에 어린아희를 죽여서버린 두가지 죄사실이 생긴세음이다 두가지 모다 범인의종적을 알기어려운 형편이다

産業視察團一行 今日京城驛出發
本社員等多數餞送裡

본사주최 제어회 일본내지산업시찰단(産業視察團)일행은예정과가티 이십사일 아츰 열시 [illegible] 부산행급행차로 함상훈(咸尙勳)씨 인솔하에 경성역을 떠나 부산(釜山)[illegible] 본사방(方)사장 서(徐)주필 김(金)편즙 문(文)영업 도국장이하 다수한 사원전송속에 왕성한원기로 목적지를 향하여떠낫다 이날아츰부터 하늘은 흐리고 잇서 비올것을념려햇스나 요행 떠날때쯤해서 부터는해시빗흘보게되엿다가 [illegible] 날세는 일행의 머리를 축복하는듯하엿다 역두에는 주최자인 본사측과 일행의가족들로 역두는 자못성황이엿다 그리하여 보내는사람 가는사람들의 얼굴과 얼굴에는 기쁜 빗치 가득히 흐르는 가운데일행은 「동으로! 남으로!」 향해떠낫다

撫順兩農場着工 三百作人도就農
撫順警察의調停이成立되여 滿洲人反對도鎭撫

【撫順】무순현 [illegible] 고려농장을 도합오백일경을맛고 무순현하에서 실로 제일가는 모범농장으로 만들작정으로 홍파(洪波)최원식(崔元植)씨등의 노력하에 소작인 삼백명을 이주식히고 방강(防江)수구개굴(水溝開掘)등의 공사를시작하야 일반의큰 긔대를가게하든바 작년의 수해로 수천원의 손해를보고 삼백명에가까운 소작인은 페농을 하고 류리하게되여 비참한과경을 이루어 금년도의 복구공사가어떠케될는지 매우주목되더니 이농장의 사정을드른 동양선교회무순교회(東洋宣教撫順教會)전도사(傳道師)인 로인(盧仁)씨가 자진출자하야 이를이게하여 복구공사에 착수하기로하고 고려농장 책임은 무순협성정미소주(撫順協成精米所主)리태성(李泰成)씨가 이를이게하여 실농당하였던 삼백명의 소작인도힘을어더 복구공사에 전력하고잇서 무순현하 재주동포의 자자한 칭송을받고 잇섯는데 [illegible] 계약개정(契約改訂)문제로 수전개발반대(水田開發反對)의 봉화를 드러 진행되든공사는 중단되고 [illegible] 필경에는 봉천총령사관(奉天總領事館)과 무순현청(撫順縣廳)에까지 호소한바이섯[illegible]

農村經濟安定코저 省內移民策實施
奉天省에서率先試驗

【山城鎭】극도로 궁핍한 지방농촌을 구제하야 농촌경제의 안정을 도모할목적으로 봉천성에서는 솔선하여 성내 이민정책(省內移民政策)을 수립하고 [illegible] 적극적으로 피폐한 남부지방(遼陽、海城、營口、遼中縣等)의 농민들을 동변도(東邊道)(柳河、輝南、金州、興京等縣)지대에 이주케하고 지조(地租)를 면제하며(各戶에三年間) 소작미(小作米) 농자금(農資金)장려금의 [illegible] 집단부락내에 가옥을 건축하야 대하여는 보조금을 주는등 편리를 도모할리라는바 이안(案)은 금번춘경기(春耕期)부터 실시케되리라한다

開豊郡에山火 廿町步燒失
昨日午後三時間延燒

【開豊】[illegible]

建築中에倒壞 三名이重傷
下往十里町新築場에서 警察은新築場團束

시내 하왕십리정(下往十里町)[illegible]

어린이의선약 小兒肝氣散 普生藥房

봄의鐵道事故 昨一日에三件

◇이십삼일 오전여섯시[illegible]

全日本都市卓球 朝鮮最終豫選
廿六日에擧行

日本卓球協會主催 第五回全日本都市對抗卓球大會는 來五月十七日[illegible] 朝鮮代表都市 [illegible] 來廿六日午前十時부터 [illegible]
◇出場都市及選手名
平壤府(西朝鮮代表) ▲監督 中村 ▲選手 [illegible]
京城府 ▲監督 [illegible] ▲選手 [illegible]
開城府(京畿代表) ▲監督 李鳳茹 ▲選手 [illegible]
大邱府(南朝鮮代表) ▲監督 日野 ▲選手 [illegible]

京水驛傳競走
來廿六日에擧行 朝鮮學生陸協의

朝鮮學生陸上競技聯盟主催의 第二回學生京城-水原間驛傳競走大會는 來廿六日午後一時에 水原北門前을「스타-트」하야 京城南大門앞을 決勝點으로하는 走路에서 擧行케되엿는바 參加校는 前年度優勝校인 普專을비롯하야 延專、城大、高商、水原高農等의 五團體다 그리고 京城에到着時間은 大槪當日午後三時半前後가될것이라고한다

輔仁大學蹴球團 東慶商文과對戰

北平輔仁大學 蹴球團이 日本에 遠征함에잇서 日本蹴球協會에서 協議한바 東京에서는 東大、慶應、商大、文理大等과 試合中임으로 不遠間日程을 發表하기로 되여잇다한다

運動界人事

▲群山蹴球團一行十三名은 團長全義鎔氏引率下에 全朝鮮都市對抗蹴球大會에 出戰次 二十三日夜入京 貫鐵洞朝鮮旅館에投宿
▲滿洲蹴球團一行十五名은 監督田命福氏引率下에 同上大會에 出戰次 二十四日朝入京 仁寺洞萬和旅館에投宿
▲順天蹴球團一行十七名은 監督金秉洙氏引率下에 同上大會出戰次 二十四日朝入京 貫鐵洞信行旅館에投宿

人氣漸騰하는 力技及器械體操
大會役員도確定하야 準備는着着進行中

朝鮮力技界와 器械體操界의 權威者들이 마저서 第九回全朝鮮力技選手權大會及 第六回全朝鮮器械體操大會는 來廿七、八兩日間 中央基督青年會에서 同會主催 本社後援下에 열리게 되엿다함은 旣報한바어니와 이大會도 압흐로 [illegible] 京城各地에서 申請이 [illegible] 벌서부터 人氣는 漸騰하야잇다 그리고大會役員도 다음과가티 配定되여 萬全의 大會準備는 着着進行中에 잇다

◇大會役員
▲會長 尹致昊
▲副會長 具滋玉
▲委員長 李正鎬
▲本部委員=玄東完、金圭冕、呂運弘、玉麟彬、李鍾春、玄正柱、崔在煥、田竟鎬、宋秉軾、桂炳鎬、金應集、張權
▲審判委員=徐相天、李丙三、李圭鉉、李丙學、李如星、金明德、洪祖裕、金容星
▲記錄委員=四新聞社 運動記者 朴錫胤 張三鉉 任俊永 李基
▲通告委員=尹申直 李惠津
▲進行委員=元漢植 李東俊 金振秀 李德興 李惠遂
▲接待委員=張康敎 李性宰

天氣予報

槪況 高氣壓은 日本本州로부터 日本海及朝鮮에 퍼저잇고 北滿洲와 天津附近及上海南方에는 低氣壓이잇서 다가티 東으로 移轉하고잇다 滿洲、朝鮮及日本內地全部가 흐리면이만라
豫報 오늘밤은 東風이 불며 흐리고 가랑비가올지도 모른다 來日도 東風이불고흐리며 가랑비가온다
京城測候所

昨日	最低	四度八
同	最高	二〇度八
今朝	最低	七度二
今日	正午	一六度五

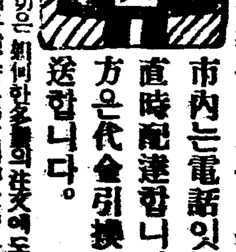

雨衣
여러분의사랑하는子女들의우장옷은 다 준비되엿습니가 雨季는일로부터옵니다 市內는電話잇는대로 直時配達합니다 地方은代金引換으로發送합니다
雨衣雨覆シート防水布一切은 [illegible]
京城光熙門外 朝鮮防水布製造所 電話本②一二〇七 振替京城五一八二番
【定價表進呈】

=朝鮮料理= 天壽閣
風景과藥水의 安靜寺後麓
京城下往十里町 電本② 四四九二番

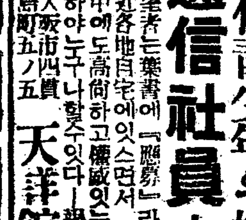
現代靑少年의好職業 通信社員大募集
●希望者는葉書에「照募」라고記入申込하라
●遠近各地自宅에잇스면서 業務의余暇에도 [illegible] 누구나할수잇다 報酬金每月支給함
大阪市[illegible] 天洋舘通信社

ニード洗粉은從來의洗髮料와달라서洗淨과美髮養毛의作用을兼한洗髮料입니다.
ニード洗粉 니-도

金銀 金銀賣買會社
地方注文代金引換要先金
京城府大門通一丁目九五 [illegible]

外務社員募集
仁川府內地理及事情에 精通한男女四十五歲까지의 [illegible]數名을優遇採用하오니 希望者는來談하시오 (但保證人)
[illegible] 仁川支店

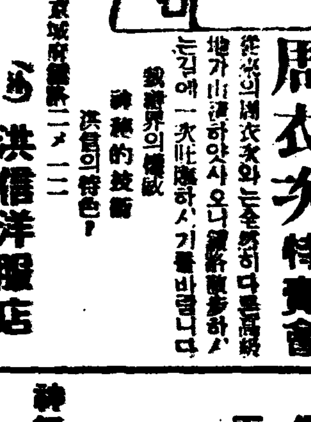
周衣次特賣會
從來의周衣次와는全然히다른高級地가 [illegible]
洪信洋服店 京城府鍾路二ノ二

5月新譜作
심술구진봄바람
사나히설움
오케-레코드

肺結核과肋膜에最新發明으로 效있는 世界的名藥
佛蘭西월풀 發見發明 해모판빌
成分 [illegible]
適應症 [illegible]

補血强壯劑
佛蘭西해리쳬르 兩教授發明 무스코-ㄹ
成分 新鮮牛肉筋漿엑스、血液、구리세리구라가오엑스
適應症 貧血。無力。病後衰弱。神經衰弱。結核症等。

神經衰弱에偉大한効力이顯著하야 歐洲諸國에서便高生靈을獲得한
佛蘭西레논 教授發明 파시프로린
成分 파시프로라아매리가花엑스、락스엑스、구라대구스、옥시아간다精、구리세린、
適應症 中樞神經及一般神經興奮狀態。各種不眠。히스테리-。血壓亢進。過勞等。

歐洲의最高華麗國인佛蘭西서淋病을征服하야 淋菌界에覇王의月桂冠을쓴 고노린
成分 淋菌왁진、葡萄狀球菌及連鎖狀球菌白檀油엑센스、채-달油엑센스
適應症 急性及慢性淋疾。小兒尿道炎。膀胱炎。攝護腺炎。睾丸炎。腎盂炎。膵酸鹽性腎石症。

外國藥種 化學用品 化粧品 輸入元
佛蘭西올리바-會社總經理
京城黃金町二ノ八八 オリヴァー 海昌洋行 電話本②一八七四番 振替京城八六六七番

實効ハ雄辯ニ勝ル多辯無用ナリ
慢性胃腸藥 タイト
胃腸病に永年苦しむ人 高貴藥一度服用せば [illegible]
急性慢性下痢症ニ八百發百中
代理店 京城本町藥房 京城新井藥房
責任本舖 隈田春日堂大藥房 大阪市[illegible]

美髮料の粹
ミツマ香油 ポマード
아라모-드의現代人이되려면 マツミ香油와 マツミ포마-드를
大阪市[illegible]
松本正商店

小學教育助成에는 諸賢의協力을願합니다

教授用掛圖壹百萬枚를寄贈

小學教育에서 優秀한教授用의掛圖가必要한것은 말할것도없는것、그런데今日에는 새롭고조흔掛圖가 그러케업고 잇다하더라도 費用의過多로 備置치못하는 小學校가만흔것은 참으로 遺憾입니다

わかもと本舖榮養と育兒の會는 右의缺陷을 救함에잇서 그멧分이라도 功잇게하려는 生覺에서 全國小學教育會의 權威들로써된 教育資料會의編纂에依한 優秀한教育掛圖壹百萬枚를作成하야 따로定한 方法에依하야 全國小學校에 寄贈하여도리기로 되엿습니다

그方法은「教育掛圖寄贈引替券」을「わかもと」에 添附하야 需用家各位의 協力을 願하는 意味로써그券을小學에寄附한다음에 小學校로부터의 請求에應하야 그一定枚數에對한 比에따라 掛圖를 寄贈하게되는것이옵니다

詳細는 따로 印刷物로써 各小學校에通知하여드리오니 청컨대 全日本의「わかもと」需用되시는 여러분은 이事業의趣旨에 贊同하시고 小學教育의 發達을 援助하시려면 右의「掛圖引換券」을 有效히利用하시기를切望하나이다

【注意】「わかもと」를 사실時에는、當分간「掛圖寄贈引換券」添附한것이라고 반드시指定하시라

掛圖의內容

寄贈의掛圖는「小學教育掛圖」라稱하야約新聞二頁大의形이며 一枚式每月約二十種을發行합니다

內容은 每月學課의進行에應하야 教科書에連絡하는題材를選擇하야 그에다 專門畵家의揮筆을加한 編纂委員들의訂正을加한 教授用으로써充分하고도正確을期한것이옵니다

印刷는HB製版、구라비야等으로彩色五度로부터 九度刷의美觀을다한東都一流印刷會社最高의 印刷技術에依한것이옵니다

더욱히 掛圖一枚每에擔當編纂委員의親切한解說을附하야 使用上遺憾업시한것이옵니다

寄贈方法

◆「わかもと」(定價一圓六十錢以上의分)에「小學教育掛圖引換券」을 封入하여둡니다

◆「わかもと」를사실분은右의券을必히어더한小學校에든지寄附하시기를바랍니다

◆小學校에서는右의券을모아가지고「東京市芝公園十一號地 教育資料會」에보내시라

◆教育資料會에는 修身、讀方、理科、地理、國史、課外의六種目에 나누어 每月約二十種의掛圖를發行하며 甲、乙、丙의三級에나누어 甲은八枚、乙은六枚、丙은四枚의引換券에對하야掛圖一枚의比로指定한바그대로寄贈하여드립니다

◆掛圖의細目、等級等은、每月各小學校에따로通知합니다

—注意—

◆本掛圖는本來小學校에寄附할目的의것이온바個人으로써請求하시더라도遺憾이오나應치안습니다

榮養을自然增進식히는 힘을賦與하는生物藥

胃腸 榮養 わかもと

小學校四十九校의虛弱兒童一千四百七十五名이二個月間『わかもと』服用實績

昨年夏期에、全國各府縣에서 小學校四十九校에다 一校約三十名식 虛弱兒童을選拔하여、各校醫의監督下에 總計一千四百七十五名에二個月間「わかもと」를 服用식힌바 下表와가치、文部省制定의標準體重增加率에比하야、적어도四倍로부터 十倍에다하는體重增加를나타내여스며、服用前에는平均 體重이標準에 達치못하든것이、二個月後에와서는 그多部分은 標準에到達하여스며、혹은 그것을 突破함에이르럿습니다。

이것은 虛弱兒童에對한 短期間의榮養增進成績으로써는 可驚할바이며、在來의

『榮養素를給與할뿐으로써의榮養劑』에 比하야、『榮養을자연增進식히는힘을賦與하는わかもと』

의特長을 明白하게代辯하는것입니다。이런成績을보이여준「わかもと」一日服用量은各二瓦입니다。만일「わかもと」에 含有된榮養素의吸收에依하야體重이增加된것이면、그全部가 吸收되엿다하더라도、二個月間의總量은겨우百廿瓦에不過하게됩니다。實際는 年齡別平均에잇서、一•八키로以上三•九키로의增加를보이고 잇습니다。이것은「わかもと」가 最高의藥用헤ー퀘菌劑의特長인細胞賦活作用 (Protoplasma-activierung)에잇서서優秀한、于先榮養增進의根幹인 胃腸의機能을振興식히며、食欲、消化、吸收를旺盛케하며、通便을 整齊하야、組織細胞의衰한힘을復活식힘에따라、全般的으로 兒童의健康向上을보게하는結果이며、「わかもと」가 오직虛弱兒童뿐만아니라

慢性胃腸疾患、結核性衰弱、姙娠産褥期의衰弱等

에널니應用되는것은、同一한藥理에依하는것입니다。

年齡(滿歲)	人員	男女別	わかもと服用前の平均體重	服用二ヶ月後の平均體重	二ヶ月間一人平均增加	增加率	備考	對照 全國兒童標準體重(文部省制定)	一ヶ年間一人平均增加	增加率
6 (尋一)	318名	男147名	15.2瓩	17.5瓩	2.2瓩	1.45割	標準體重到達	17.5瓩	1.5瓩	0.94割
		女171	14.8	17.3	2.6	1.76	標準體重突破	16.9	1.5	0.97
7 (尋二)	259	男142	18.3	20.4	2.1	1.15	〃	19.2	1.7	0.97
		女117	16.8	18.6	1.8	1.07	〃	18.4	1.5	0.89
8 (尋三)	215	男134	19.4	21.2	1.8	0.93	〃	21.0	1.8	0.94
		女 81	19.0	20.8	1.8	1.09	〃	20.2	1.8	0.93
9 (尋四)	231	男115	21.2	23.4	2.2	1.04	〃	22.9	1.9	0.90
		女106	20.6	22.6	2.0	0.97	〃	22.1	1.9	0.94
10 (尋五)	212	男112	23.2	25.4	2.6	1.12	〃	24.9	2.0	0.87
		女100	22.8	25.4	2.6	2.14	〃	24.3	2.2	1.00
11 (尋六)	142	男 72	24.8	27.0	2.2	0.89	0.1瓩不足	27.1	2.2	0.88
		女 70	24.7	26.8	2.1	0.85	0.2瓩不足	27.0	2.7	1.11
12 (高一)	29	男 15	28.6	31.2	2.6	0.91	標準體重突破	29.9	2.8	1.03
		女 14	28.8	31.4	2.6	0.90	〃	30.8	3.8	1.41
13 (高二)	29	男 18	29.1	32.4	3.3	1.13	1.2瓩不足	33.6	3.7	1.24
		女 11	29.6	33.5	3.9	1.32	〃	34.7	3.9	1.27

註 わかもと服用兒童의體重增加率은二個月間의것으로全國標準體重의增加率은一年間의것이면前者를六倍하야後者와對照함이妥當하다。

藥價低廉 一圓六十錢 粉末九〇瓦・錠劑三〇〇錠

全國藥店에서販賣하지만、直接發賣元에다送藥을希望하시는분은藥價만送金하면一個라도急送함。

東京市芝公園大門際・振替東京一七〇〇〇番・電話芝代表一一七五番

株式會社 わかもと本舖榮養と育兒の會

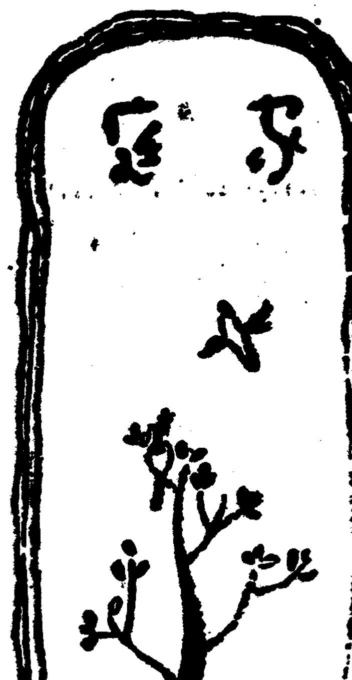

아침요기는 아무러케나합시다

그대신 점심저녁을 변화하게

일의능률이훨신난다

조선ㅅ사람들은 아침 점심 저녁 세 끼니중에서 아침을 가장 중요하게 처 왓습니다。그래서 생일날이나다른 잔치ㅅ날도 아침을 가장 성대하게 준비합니다 아니라 두끼니를 먹는 사람들은 점심을 빼고 아침 저녁을먹게 됩니다。그러나 다른 나라에서들은 조선과 반대로 아조 아침을 치지 안습니다。위선 중국사람들도 한쪽을 조금 먹어 둘뿐이요 불란서ㅅ사람들은 차한잔에면보 몃조각으로 요긔만 합니다。불란서보담은 영국이나 미국에서 아침을 좀 낫게 아는 모양이나 그저 실과、계란、우유、면보、보리죽등가벼운 음식밧게 더 나오지 안습니다。서양은 영미이외의 어느나라를 보든지 도대개는 아침을 그렇밧게 떡차리지 안습니다。

×

본래 아침이란 하로ㅅ밤원몸의 모든 긔관을 쉬고나서 새로운 활동을 시작하는 때인만큼 구미가 당기어 잘먹지 못할것이 사실입니다。오히려 무리하게과식을 한다고하면 위장(胃腸)을 피곤케 하고 정신을 흐리게하야 재미가 퍽 적습니다。생리학자(生理學者)의 말로 드른다면 나히나한 삼십 넘고 육체적 로동도 안는 사람으로서는 전혀아침을 먹지 안는 것이 조치합니다。사실로 어려서부터 아침마다 밥한그릇식을 먹기로 버릇하야 온 우리들도 흔히 아침ㅅ밥이 달지 못한것을 볼진댄 아침밥을 성대히 준비한다는 것이합리(合理)하다고 말할수 업습니다。단연 아침을 좀 요하게 여기는 습관은 고처야 합니다。그것도 우리들의 생활을 피합리하는한 가지로 들어서 무방합니다

×

더구나 요사이 아이들은 학교에 통학하고 어른들은 직업에 매달리어 아침에 무슨 시간이 잇습니까? 생일이나 닭은 잔치ㅅ날이라고 해서 아침을 먹자고 모도 지각(遲刻)을 시키어서야쓰겟습니까? 또 남을 초대하는것도 이른 아침에 오라는것은 온당치못한 일입니다。이편에서는 준비하기에도 바뿌고 저편에서는오기에도 힘들어 쌍방이 다 편치못 합니다。그러지 말고 점심이나 저녁을 그대신 중요한 끼니로 고치어 가는 것이 어떳습니까?모든 점으로 보아서 그것이 조치 안습니까? 대개 생활ㅅ정이나 잔치ㅅ날에 가보면 사람을 기다리고 음식을 차리노라니 아침이자면 점심때나 됩니다。점심을 먹이면서 아침이라고하는것은 참으로 우스운 노릇입니다。

×

아침을 아조 먹지 말라는것은 그의 무리하기짝이 업는 가벼게 요긔를 해 둔다면 퍽 곤란한것도 업습니다 중국과가치 죽으로 해도 조코 서양과가치 면보로 해도 조코 순조선식으로 끔정수니 의미 목이니 하는 간단한 음식을 약간 먹어 두는것도 무방할 것입니다 그런데 아침에는 실과가 썩 조흡니다。서양속담에도 저녁실과는 납이요 점심실과는 은이요 아침실과는 금이라한말이 잇습니다。업는 살림에 실과를 대라는것은 아니나 실과가 잇는 경우엔 아침엔 먹으라는 말입니다 찻세구를 가추어 노흔신가정이라면 아침소세후 차한잔쯤 먹는 것도 조흘 흥합니다

童話 포수의아들 (一)

金哲洙

녯날 어떤 산미테 포수 한 사람이 살고잇섯습니다 이 포수는 아조 날내고 활잘쏘기로 이나라에 제일가는 포수엿습니다

이 포수는 일쪽 사랑하는 안해를 여이고 지금에는 어린아들과 단둘이 쓸쓸하게 살어갓습니다 그러하야 산으로 산양갈때마다 어린아들도 늘 다리고 갓습니다 그러다보니 인제는 그 아들도 아버지의 활쏘는 재조를 배워서 아조 활을 잘 쏘게 되엿습니다 어느해가 을이엿습니다 하로는 포수가 아들을 다리고 산으로 산양을떠낫습니다 기픈산속으로 욱어진 숩사이를 헤치고 들어가노라니 어대서 기러기의 아조 슬픈울음소리가 들려왓습니다

아버지는 큰 호랑이나 사슴가튼것을 잡을 욕심으로 그런 새소리에는 귀도 기우리지 안햇습니다 그러나 어린 포수의 아들은 기러기의 슬픈 울음소리를못고나니 엇전지 그기러기가 불상하게생각되엿습니다 그리하야 소리나는쪽으로 수풀을 헤치고 점점들어가니 거기에는 그 작으마한 연못이잇섯습니다 그때 소변으것드밟을 따먹주고압흘내다보앗습니다 그랫드니 한마리의 기러기가 연못가에서크다란 배암에게 온몸등이를 칭칭감겨 (끽)끽 울고잇지안습닛가? 배암은 그새ㅅ밖안 잡거늘 에울니엇다 하며 급해기러기를 잡어먹으라고 벌벼여듭니다

소변의 눈에는 그배암이 그지엇시미워서 견딜수업고 기러기가불상하기 짝이업섯습니다그러하야 엇게에메엿든 활로쏘 살을 메워가지고 배암의 그득살스런눈을 겨양하야 활을쏘앗습니다 그러나 엇더켓습니가? 그러케 급해기러기를 잡어먹으라든 배암은 똑바로 눈에화살을맞고 그만죽어 버렷습니다 그것을본 소변은 그만 몹쓸배짐을치 기러기것헤가서 배암의시체를 뻿겨떼게치고 기러기의몸동이를 만저보앗습니다 기러기는넘우도넘우도 고마운듯에 두눈에 눈물이 글성글성하야지며 소변을 처여다 볼뿐이엿습니다

소변은 기러기의 몸둥이를만저보고 그가 나러가 버리지사매보수업는것을 알엇습니다 기러기는 몹쓸듯과하게 급할째엿 갑하하믈을 날어가다가 그만좀흔나무가지에 부다쳐 나러가부습니다

데까지는것이엿습니다 포수는 매서 아들의 이가을를 바라보드니 벌써아들푸스며 「아ー저에도 인제는 한사람의 포수가되엿다」하며 흔쾌한 습니다

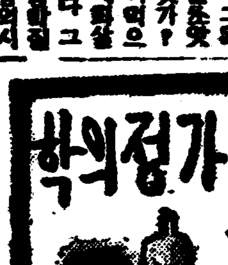

가정의학

입맛이변해

問 금년이십삼세의 과혼녀자입니다 와사계월전부터 월경빗치 붉고 정으며 월경때면 몸이 붓고 거북합니다 그러고 꼭 입신에엠이나다 시 입맛이 변하고 팔다리가압흐고 젓도앞흐고합니다 그러나 월경은 다달이 흐릅니다 무슨 병이나아닐까요 (府內一女性)

答 아무병이 업는모양이라도 월경때에 그러한 증세가 나는 수가잇습니다 그러나 고통이 심하면 월경이 나오지아니하는때에 부인과의사의 진찰을 바드시고 엇더한편인이 잇다면 그에 대한 치료를 바드십시요 (大學病院婦人科 金鍾洙)

우리차지

강이 넓기도하다。
저것이 나루ㅅ배라지。
자동차、구루마、소、
말、사람이 다 한배에
타고 강을건느는구나。
여기가 어디냐。
광나루。
이편은 고양땅、
강건너편은 광주땅。

(광나루에는 방금 철교를 놋는중입니다 얼마안가서 이나루ㅅ배도 볼수업게되겟지요)

(글쓴사람 리동수)

幼稚園巡禮記 ⑦

南大門幼稚園

씨를 뿌리면 싹이돗고 그것이 자라서 입피피고 가지가 벌어지고 꼿치피고 열매를 맷는다는 이야기를 선생님이 해주십니다

첫시간이 담화시간이라 선생님도 이야기하고 아히들도 이야기합니다

선생님이 이야기 한신다음에 여러아히가 이러서서 이야기한중에는 이런것도 잇습니다

우리집엔 봉숭아꼿치 벌서 피엿습니다 아버지가 작년봄에순남의집에가서서 어더다심엇는데 그때엔 제키보다 훨신적든 꼿나무가 지금은 저보다 더크고 꼿 우리누나보다도크고 꼿도 만히피엇습니다

내가 꼬치 엡부다고 만지고 꼿나무를 꺽글여고하면 아버지께서『꼿나무는 만지거나 꺽는것이 아니고 바라보는것이라고 말슴하시겟지요』

선생님 이애기도 자미잇섯지만애기들의 이야기가 더마음을 끌엇습니다

원아들은 오십명이고 보모선생님은 실습생까지 다섯분이십니다

龍光幼稚園

조고마한 조선집입니다 원아는 사십명이라나요

『지금 무슨 시간인지 알아마처요』

『이야기 시간이애요』

『이얘기 듯고십허요 안듯고십허요?』

『듯고십허요』

어느아히나 빠지지안코 소리를 첩니다

『그러면 얌전히들 안저서 선생님 입만 처다봐요』

다ー들 일제히 기침 한번식 콩콩하고나서는 고사리가튼 적은손들을 무릅우에 마조놋습니다。

『선생님이 지금하려는 이애기는 조선일보신문에 낫든이애긴데아주자미잇는것이애요』

아히들은 큰숨한번 안쉬고긴장한자태로 선생님이하시는『궤와봉어』의 이야기를 감격해서 듯고잇다가 이야기의 꼿을 맺즈니 일제히 적은조비을 마조치며자미잇다고 재청거립니다

이애기의 줄거리는 모양이흉해서 보기실케 생겻드래도 마음이 조와야 자기도구원을 밧고 남도 구할수잇다는것을 가르처준것입니다

『이것봐요 우리는 보기흉한 궤가돼야 하겟소? 모양만 아름다운 붕어가 되야겟소?』

『궤가 돼야겟습니다』

사십명의 원아들이 처다 외가리 남을위하는 마음착한사람이 되겟다고 선생님에게 귀여운맹세를합니다。

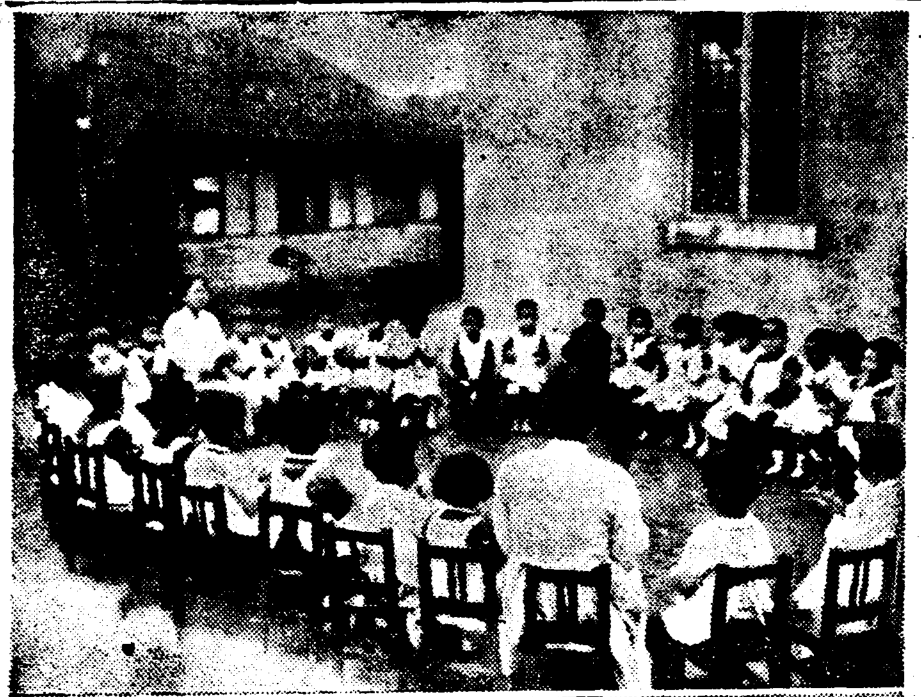

學校通信簿

신체검사란에대한 리해와주의 ①

城大小兒科研究室 李聖鳳

아히가 학교에통학하게되면가정에서 항상그건강에 주의를해야되지만 학교에서도 별견에의하야 일년에한번식 아동의신체검사를해서 그검사결과를 통신부에기입하며 병이잇스면 치료하도록 지시합니다。그런데 우리는 그통신부를볼때 흔히한 성적만보고 검사중은 보지안코며 도보다고해도 귀해롭일로하는분이잇습니다。그래서일반가정에서 그신체검사중에대하야 리해와주의를환기하고저합니다 오늘학교위생이란 이론적으로는비록 전지로보면 소학교는비로소 위생시설이 완비되엿다고 할수잇습니다。소학교에는 학교의(醫)를 드려보헌 선생님(養護)가 잇고 전임간호부가 잇고 성홍열(猩紅熱)예방주사를 하지만 보통학교에는 이런시설이 업스므로 불완전하다고 할수잇습니다 그러므로 위생시설이 불완전한만큼 가정에서 더욱주의해야됩니다。그러면 도회지에는 전임교의가 잇스나 시골서는 이만한 학설비도 볼수업습니다。그러므로 아히의 신체검사는아직대단히 불완전합니다。그러나 이런신체검사로도 큰병은발견하게되므로 대체에 잇서서는 아동의건강을 감독할수잇스며 이것으로 가정의주의를 시킬수잇습니다。이제부터아래와가튼순서에 의해서말슴드려보겟습니다。

一、신체체중흉위

신체검사중을 보면 제일『신장、체중、흉위』란이잇습니다。이세가지는 아히의발육에 극히긴요한조목이며 반다시 검사하지안흐면 안되는것입니다。이신체검사중에는 만흔건강한아동에 대하야 검사한수ㅅ자의 평균표준수(平均標準數)가 기입되여잇습니다。그래서 해마다학교에서 아동에대하야 신체검사를한 성적을 그평균표준수에 비교해보고 아동의 발육여하를 검사해봅니다。즉 신장과체중이 그표준수자보담 떠러지지안흐면 그아히는 완전히 발육했다고 볼수잇습니다。그러나 엄밀이말하면 이것만으로는 발육상태를 결정할수업는때가 잇습니다。왜그러냐하면 신장 체중이 보통이라도 튼튼한아히가잇고 도반대로 신장 체중이 표준수에 달해서도 감기기라 다른병에 걸리기쉬운애가 잇는때문입니다。도이표준수라는것은 시대와국민에따라다릅니다。즉 군민일반의 건강상태가 증진할때는 이표준수도 증가하지만 반대로 국가에 큰해롭이잇을때는 표준수가 내려갑니다。한례를들면 동양에서 어떠면 불상사가잇서 건강상태가 구주대전중과 전쟁직후에는 저정에비교해보면 만히틀린다는 보고가잇습니다。

明暗 (八)

玄卿駿 作 / 金龍起 畵

「순옥아 집안에서 너의편의을 들어줄사람은 나밧게 업다 어머니나 거섯드라면 물루겟지만 그러기에 너는 내말을 잘들어야한다。네가 인간답게 되고못되는것은 내말을 듯고 안듯는데 전혀 달녓다」

순옥이는 올바의말에 세상스러운정을 늣기고 눈물이 그렁그렁하여서 금시에 울음이 터지려는것을 겨우 참엇다

「그러기에 너는 내가 묻는말에 대해서 속히지말구 너의속심을 털어노아야 한다」

하고 관규는 다지듯이 순옥이를 들어다보고는 엄연한 태도를 지엇다。

「아버지와 형님이 짜고서 너를 지금 시집을 보내겟다는것은 너무 잘 들어겟지만 거기대해서 너는 어떠케 생각하구 잇느냐?」

순간 순옥의두뺨은 빨가케물들엇다。일부러면 처녀의 수괴라고나 할던지?

「왜 대답을 못하느냐?」

관규는 웃지도안코 순옥의입만 내려다보앗다。

그래도 순옥은 고개를 푹숙인후 대답을 못하엿다。

「어째 시집갈 생각이 잇느냐?」

이말에 순옥이는 창백하여진 얼골을 번쩍 들고 원망스러운 눈으로 올바의 얼골을 빤ー히 처다보앗다。

관규는 좀 지나치게 말한듯하여 업는우숨을 지으며 말머리를 돌엿다。

「인재 말한건 농담이다만 도대체 너는 이문제를 어떠케 처리할 작정이냐?」

순옥이는 가슴속이 암담한듯 나직히 한숨지으며 머나먼하늘에 시선을 보냇다。

「만약에 아버지가 어듸 까지던지 너를 그리로 시집보내겟다 심을 하시고 고집을 세운다면……」

「죽어버리지요」

「뭐?」

넘우나 뜻밧의말에 관규는 놀라지안흘수가 업섯다。

「정말이냐? 그게」

「언제는 거짓말을 함되까?」

순옥이는 그대로 먼ー하늘을 바라보며 주저치안코 말하엿다。

관규는 어쩐영문인지 가슴이 떡 막히는것가타 자긔도 휘구름을 바라보앗다。

그러면서 그는 자긔의얼골과 누의동생의얼골에 대하야 여러가지로 생각하여 보앗다。

날마다 변천되어가는 시대의 조류속에서 어떠케하면 똑바른길을 밟어가지고 새로운 광명을 차저나갈수가 잇슬까? 누의동생은 지금 무서운 갈림길에 서엇다。한발만 잘못들으면 그만 영영 거질수업는 구렁으로 떨어지고 마는것이 아닌가? 그것을 거지락면……빠지기전에 미리거지락면 무엇보담도 자긔의힘이 잇서야하지안켓는가?

그러타。자긔밧게는 업다。누의동생을 살니고 죽이는것은자긔의손에 달녓다。

「순옥아!」

관규는 감격이 넘쳐넘어조로 힘잇게 불넛다。

「?……」

말업시 올아다보는 누의동생의 얼골을 정면으로 바라보며

「너는 죽어버리기까지 하겟다지만 그것은 절대 잘못이다。죽을용기가 잇다면 우리는 살어야한다。힘것 싸우며 살어야한다。남에게 업눌리워서 자살을 하다는것은 세상에 가장어리석은일이다。너는 이 썩어가는 환경을 버서나서 새로운 가장 의의(意義)깁흔 환경으로뛰여들어가야 한다。너두 철이잇다면 얼마간이라도 짐작하겟지만 우리집기둥에는 벌서 좀이먹은지가 오랫다。그 좀먹은기둥밋헤서 어느때까지던지 꾸물거리고 잇다는것은 결국 저자신을 그속에다 장사지내는거나 마찬가지다。그러기에 너는 그구렁을 용감하게 박차고나와야한다。또한 나오지안허서는 안된다。」

관규의 말속에는 불꼿치 휘날니는것가텃다。

순옥이는 꿈을 꾸는듯한 눈으로 올바의입만 바라보앗다。

「그러찬흐냐? 순옥아? 너는 내말을 들어야한다。내말만들으면 거의거의 문허저가는 그구뎅에서 너는 빠저나갈수가 잇다。어쩌려냐? 들을려냐? 못들을려냐?」

관규는 성급하게 들어 보앗다。

순옥이는 올바의말에 넘어나만연하여 똑똑한 대답을 할수가 업섯다。만은 어쩐일인지 악연하면서도 올바의、힘찬그말은자긔의앞길을 그무슨 횃불로빤ー히 빗처주는것가타 그만 무의식중에 고개를 끗덕하엿다。

「뭐? 듯겟다?」관규는 가여미친듯이 누의동생의 손목을한스럼 들어잡엇다。

新日本의傑作品
型은싱거ー미싱과同一
가격은舶來品半價!

國産 蛇の目 미싱

商標

陸軍省御用 文部省御推奬
海軍省御用 各女學校採用

躍進日本!의覇者

이 미싱은 年來顯著한發展을하고잇는 躍進日本의工業은、文字그대로의 進步發展의結晶으로서 世界的驚異를 밧고잇는 我國最初의本格的!!國産蛇目미싱입니다。

國産 蛇目미싱은 陸軍省御用 各女學校採用하고잇는 優秀品으로 價格도半價로 提供하야 外國品과 比較하야서 遜色업는 世界第一이라고 評을밧고 海外各國에까지 輸出이 되고잇습니다。

東京 大阪의 本工場에서는 年産額一百三十萬圓에 達하고 從業人員四百餘名 只今은 自他가共認하는 東洋唯一의 미싱製造會社로되야잇습니다。

全鮮進出를目的하고 一郡에一店을標準하야 代理店을募集 하고잇사오니 希望하시는분은 京城府大門通二丁目으로 申込하시면 年賀上(?) 規約及特定價格等을 詳細히回答하여드립니다。

萬國標準型 國産蛇目미싱
京城府 萬稔ミシン商會

代理店係로 現在各代理店

資本金百萬圓 東京 大阪 帝國ミシン株式會社
京城府大門通二丁目九九 朝鮮總代理店 萬稔ミシン商會
電話本局(2)四五八三番 振替京城一四五二八番
本社 東京 大阪 名古屋 各支店

定價一圓의萬年筆五萬本進呈
革靴一足에萬年筆一本式進呈

絶對全責任付、不合格時返金保證自由
大產ー大販ー市價의半額

革靴 大爆發的 大景品付

青年訓練總革靴◇
鬼三枚底ー總革學生靴 一足 三圓五十錢

鬼三枚短靴 一足 三圓五十錢
鬼三枚編上靴 一足 三圓九十錢

流行尖端總革 フレンチ型

レフチン型 編上靴 四圓二十錢
レフチ型短靴 三圓七十錢

高級紳士 禮服用 總革靴
深型靴 五圓五十錢
短型靴 四圓五十錢

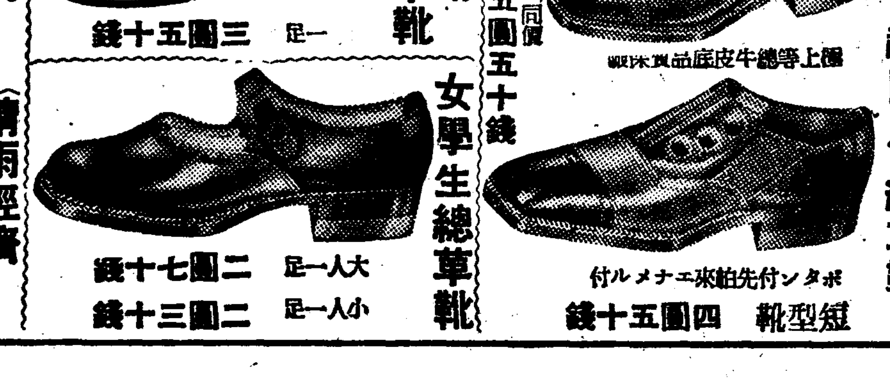

中學生專用指定革靴 一足 三圓五十錢
女學生總革靴 大人一足 二圓七十錢 小人一足 二圓三十錢

晴雨經濟靴 金二圓
晴雨經濟女學生靴 一足 一圓五十錢

名古屋市東區千種町(古井坂電停前)
合資會社 金城商會・販賣部
電話東五二一一番(振替名古屋一七六)

漢陽春色에 새로운 鄕愁

(1) 湖岩

[illegible]

學藝

★…文壇偶感…★

浪漫主義復活인가

② 崔載瑞

最近二年동안우리는 東京文壇에서 浪漫主義提唱의소리를들엇다. 『日本浪漫派』에 保田與重郎이잇고 其他林房雄 橫光利一 川端康成等의活躍이 잇섯다. 前二者는 푸로레타리아 [illegible]

【批】 評家이고 後者들은純藝術派이다. 立場을달리하는 兩批評家群이 소리를 가치하야 浪漫主義를唱導하얏다는것은 참으로 注目할만한 現象이다. 우리文壇에도浪漫主義란말이 [illegible] 今年度에와서 이것이 一種의 流行을 맨드러내지안흘까 하는생각도잇다.

左翼作家와 純藝術派作家가다 가리 浪漫主義를 主張하얏다고하야 그들의 階級的立場이 消滅된것은 아니다. 다만 그들은 反對할 共通된 對象을 가젓다는것이 이 一時的 一致의 原因이다. 그것은 卽 리아리즘에對한反對―라기보다는 실증이다. [illegible]

【現】 [illegible]

【文】 [illegible]

【酒】 [illegible]

【市】 [illegible]

(文藝五月號)

나는 이제새삼스럽게 浪漫主義의 復活을 미들수업는同時에 [illegible]

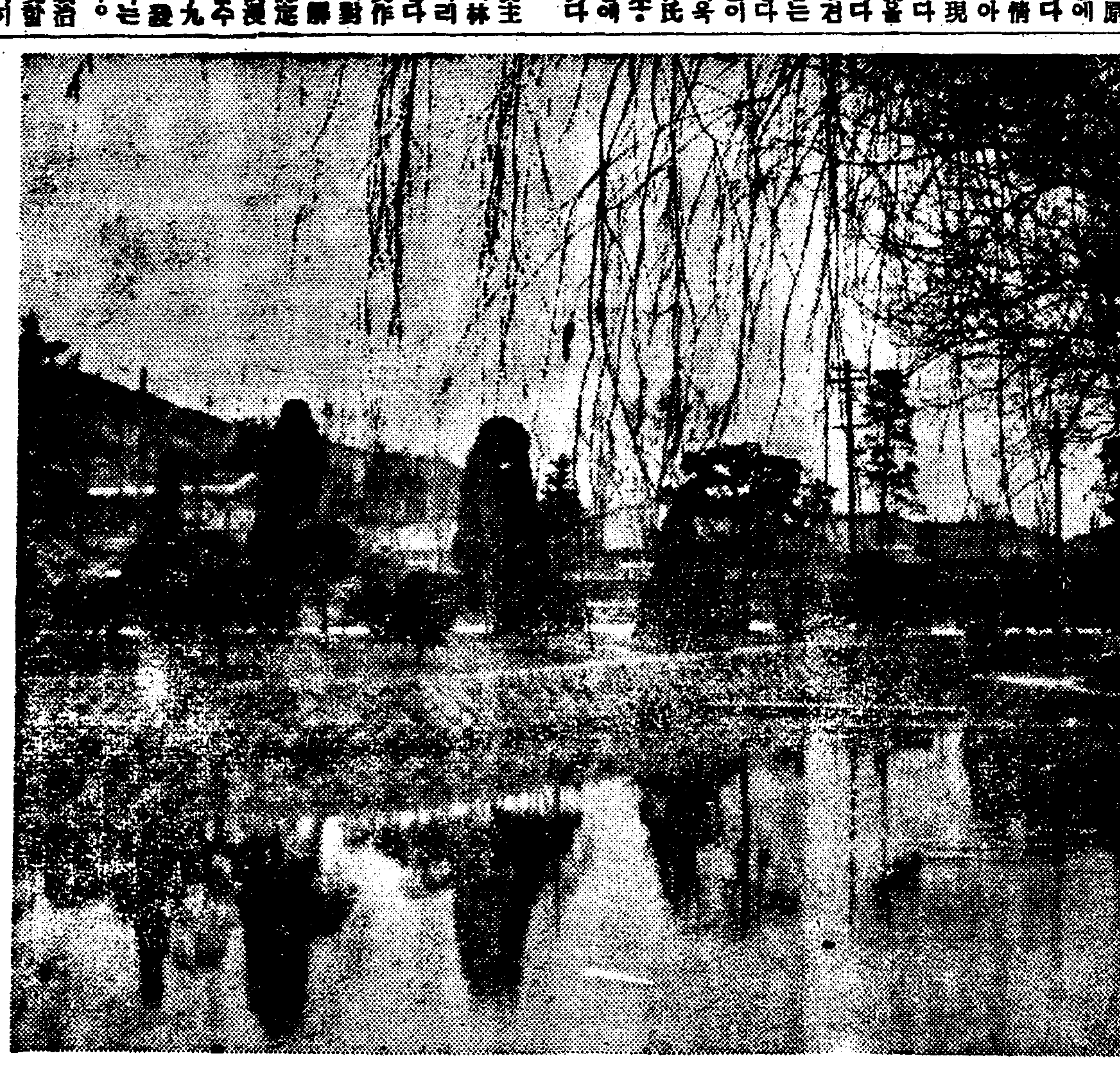

▼▼―清―明―節―지―난―뒤―에―▲▲

劇研에 보내는 말

—十回公演批判을中心으로— (四)

全一劍

【演出】

[illegible]

文學閑談集

極端主義提唱

白鐵

[illegible]

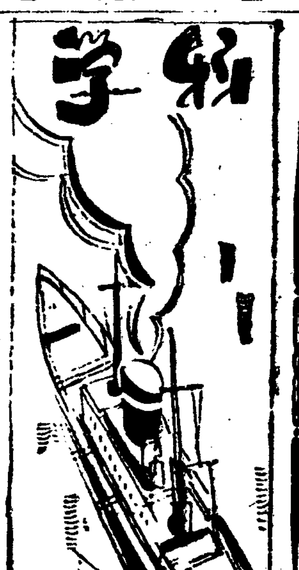

四象醫學說批判

◇그理論과實際에關하야◇

④ 李乙浩

四象의語彙

[illegible]

兩儀

[illegible]

兩儀	陽		陰	
(四象)	太陽	少陽	太陰	少陰
(天機)	天時	世會	人倫	地方
(人事)	事務	交遇	黨與	居處
(臟器)	肺	脾	肝	腎
(人情)	怒	哀	樂	喜
(節季)	春	夏	秋	冬
(方位)	東	南	西	北
(人欲)	貪慾	放縱	偸逸	飾私
以下省略				

太極

四象類型成立의 三大法則

[illegible]

【甲】 [illegible]

【太】 [illegible]

【中】 [illegible]

海外短信二題

◇「오벨리―」를專門委員會議長◇

◇「베니스의商人」米國서上演禁止◇

[illegible]

讀者交社室

[illegible]

府內竹添町三丁目二八六의一 劉

기침에잘듯고먹기좋은약 チミツシン (지밋신)

무서운기침병의 류행기가왓슴니다 하로밧비「지밋신」으로 곳처주시사 감기 폐염 백일해 홍역을 미전에 예방하여 주시기바람니다……

백일해·홍역

기침병중에도 가장 고통이심한백일해 홍역의 특효약으로 구미각국에서유명한「지미草劑」의대표적제약으로 정확한효력이잇슬뿐만아니라 맛이 조홍으로써 약을실허하는어린애라도 잘먹게됨으로 더욱유효하며 더구나 극약청분과 마취청분이 조곰도석겨잇지안음으로 절대안심하시고 사용할수잇는약임니다.

그러므로 전문가의림상처로에도 칭찬을밧고잇는약으로써 백일해 갓치 오래쓰는병도 초기에사용하시면 예방이되며 진행증에사용하시면 경과를빨으게하고 고통이심한발작을 다스리며 구토와쇠약과 무서운병발증을방지하고 밤잠을 잘자게 만들어 줌니다.

밧븐기침·천식

조선은 기후와토질의관계로 특히 밧븐기침 천식…호흡기병으로인한 담·기침이만흐니「지밋신」은 조선사람의체질에 꼭맛는만큼 무순약보다도 부작용의염여가업시 잘듯고 장을잘주무시게만들어주며 속히 근처쉬히준다고 칭찬과 감사로 환영을밧고 잇슴니다.

어느가정에도 한병식준비하시사 기침을하거든 한숙갈…… 잠재일적에 한숙갈식………

사용하시면 위험한기침병을 예방 하여주며 장을잘자게하고 자는동안에 병증세의악화를 방지하여서 속순약보다도속히근처식혀줌니다.

一五〇瓦…一圓
三〇〇瓦…一圓八十錢
全道藥房에서販賣함

TY.E.26

黃昏 【70】

韓雪野 作 · 安夕影 畫

부상 (十一)

전날은 정심을 먹고, 공장을 하룰 지나 기관실 앞으로 빠저 나가 가지고, 타면실(打綿室)과 혼면실(混綿室)의 먼지를 풍차(風車)로 공중에 불어내는 탕크엽 쇠사다리로부터 공장위로 올라가다。지금까지의 공장안과는 전연 딴세계가, 눈앞에 펼처진다。

높고 나즌 집웅이 그빛과 [illegible] 히에 따라 [illegible]빗으로 빗나고, 남산과 북악과 [illegible] 선한 [illegible]에 잠겨잇다。마치 한폭의 유화(油畵)를 보는듯한 풍경이다。

[illegible]의 해비츤 쨍쨍하게 내려쪼이나 탕크 그놀을 쭉쭉 찌물쿠는 직장안에 비기면 사뭇 청량한 편이다。대지의 미소 - 가는 바람-가 잇다。

「아이귀, 모르겟다」

그는 두다리를 쭉뻣고 펄석 주저 안자버린다。

그러나 공장 서서만 잇서서 그러지 안치잇스러니까, 얼마되겟나가? 지안하서 다리와 허리가 되려 콕콕 쑤시여나서 그는 두팔을 버개로, 하늘을 향하고 드러누어 버렷다。

『아이 시연해, 살것 갓다』

싸이고싸엿든 피곤이, 온몸, 마듸 마듸로부터 새여나가는듯, 몸이 갑분해지며 만은 기분이 살시에 온다。

파아란 하늘에는, 점점한 흰 구름송이가 유유히 떠잇다。

공장 굴뚝에서는 갈색 연기가 길게 떠오르고, 무거운여위에 눌린 공장은, 신음소리와가티 쿵쿵거리고 잇다。

(또 저속으로!)

이러케 생각하니 차라리 한마리 새가 되어서, 한점의 구름이 되어서, 저하늘을 훨-훨 날아보고 십헛다。그러면얼마나 유쾌하랴!

……이몸이 죽어 학이 되야 천마리 날아가서……

어떤 직공이 부르던 노래ㅅ가락도 생각 낫다。

(그러면 뭘할 뜻대루 안될게 잇슬까!)

마음은 마음대루 거침 업시 하늘을 날르고 잇다。구름을 지나서 달까지도, 별까지도……

이러케 생각하니, 일즉 가슴에 조고만 홈치이나마 남겨준 한수와 철보……그런것은 인제 아무 소용도 업는것 갓헷다。

한수와의 사이가 시시해지는동안 그리고보니 이성을 그리고 정조를 즐기라든 자기가 마치 유아등(誘蛾燈)을 따라 덤비여드는 벌레와 가티도 생각되엿다

『호호호……』

그는 별의미업시 소리 놉게 하늘을 향하고 우섯다。

그러나 공상은 결국, 세상사 보다 더허된것이엇다。마음이 하늘을 날르는 반면에서 가슴이 덜부터짐을 그는 깨닷앗다。

그리하야 그는 얼마못되여서 또 일상의그로 돌아왓다。애욕과 고독이 공상의반동으로 더

시여, 얼골로 [illegible] 생각을 [illegible] 아니엿다。다시 한수를 가까히 하구싶은 생각은 좀 업서지만, 그러타고 [illegible] 구수한 소리에 [illegible]는것도 아니엿다。일보의 [illegible] 되면 멀하나!

모든것이 [illegible] 강열하다。세상에 나와서 오늘까지 일즉 한번도 [illegible]이라는것을 그는 느껴본일이 업는것 갓흔다。모든것이 [illegible] 갓고 [illegible] 강열뿐이다。

우슴 뒤에는 하품이 잇고, 기쁨 뒤에는 저주가 잇고, 향락 뒤에는 우울이 잇다。

얼슴간도 쉬지안코 사람의생명은 죽어들고 잇스니, 한우슴 한울음, 그리고 한마듸말, 한가락 노래는 말하자면 자기의생명이 새여나가는것을 의미하는 것이 아닌가? 마치 그것은 칼에 어여진 상처를 가진 사람이 그피나는 상처로 부터 자기의 생명이 각일각, 사라저감을 바라보는것과 가튼것이 아

[illegible] 수다스런 내인은 [illegible] 치 [illegible]하는 [illegible]과 시기와 차흘이 잇는 [illegible] 부드러운 [illegible] 피인 꽃보다 열매가 [illegible] 그속에 피인 끈치 생각하엿다。

그렇다니 그가 눈은 바루그 아래 [illegible] 안전판에서 기세게 뿜기가 저 소스며, 빠-하고 요란한 소리가 난다。

(또 뭇슨 변이 낫구나!)

이런 직감과 동시에, 그는 소스라처 일어나 아래로 내려왓다。

직장으로 [illegible] 「한수가 다처다」 「[illegible] 잇나?」 하며 직공들이 [illegible] 달려간다。저편에는 그만 눈이 앗질해지며, 허둥지둥, 그들의 뒤를 따라간다。

海外映畵消息

「獨逸」

▲우-파社는 새로내는大作으로서 『보카치오』라는 「로-키·오페렛트」를製作하게된것을 發表하엿다。그러나 이것은 例의 『오페렛트』에 依한것이 아니고 데카메론에서 힌트를 어더서 엘러-포르스타-·에브리-·[illegible]氏가 쓴 시나리오에 依한것으로서 [illegible]氏가 演出하고 『프란스·데렌』氏가 作曲한것으로서 主役으로는 리-·[illegible], 『알프레히트·쉐하르스』氏等이다。

▲위-리·폴스트氏는 「씨-네아리안스」映畵 『惡戱』를 『요하니스탈』의 「로-비스」撮影所에서 製作을 開始하엿는데 『월프롱크、폴라-、유-고-』의 三主役밧게 『하인쓰、류-만』氏、히르데、히르데브란트」 兩『하인쓰 잘프나-』氏等이 새로 配役에 加入되엿다 撮影은 『웨르나-부-네·데드、바-레』兩氏이고 作曲은 『메-러-·크로이더-』氏

▲赤尾[illegible]우-파社에서는 「시레지엔」의鄕土作家로서 有名한 「파울·켈러-」氏의 小說 『森林의겨울』을製作하는데 監督은 『프릿츠·페-터-·푸-프』氏의擔當이라고한다。

안나·카레니나

메트로作品으로서 톨스토이의 不朽傑作을 映畵化한것이니 主演은 그레타、갈보와 푸레데릭、마치요監督은 클라렌스、부라운이다。이세사람의 콤비만 가지고서도 一般 팬들의 興味를 이끌기 足할만하다。年輩한 남편에게 싫증이나서 靑年將校를 사랑하게되야 아들까지 버리고 將校에게로 갓스나 出征하는 그 將校로부터도 다시 버림을 바더다。그 女子는 이世上을 咀呪하면서、鐵路우에 몸을 던저버리게 된다。

이것이 그이야기의 아조 짤막한 槪要다。多少 米國式解釋아래 三角關係의 新派劇味를 띄우는 點이 엇지 안하다 그主演의 演技는 相當한 成功을 거두고 잇다고한다。

曆

四月二十五日(土) 陰三月大(初五日)

丁丑·水·轄·收

●立夏五月六日(第十六日)

라듸오

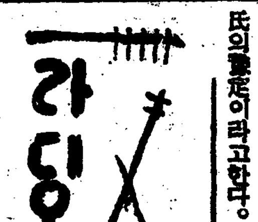

二十四日 (金曜)

◇午後六時 라듸오 少年文庫『作文과그鑑賞』(一)…金南柱

◇同六二五 史譚 京城의恩人 崔南善

◇同七三〇 講演『玄米食과健康』 張起元

◇同八時 歌詞 一、春眠曲 二、乾坤歌 金蘭珠 盧綿桃 大笒 金永根 杖鼓 金一宇

◇八時三〇分 流行歌(全國中繼) 一、긴아리랑…王平詞(鮮于) 二、靑春打鈴 劉道順作詞 金駿泳作曲(姜) 三、新진노리 王平作詞 金駿泳作曲(鮮于) 四、春夢 綠鳴岩作詞 金駿泳作曲(姜) 五、舞蹈歌 王平作詞 李相作曲(鮮于) 一曲 姜弘植 伴奏 金永根 同 OK管絃樂

◇同八時五〇分 唱劇調 一、短歌 竹杖芒鞋 二、唱劇調 春香歌中 磚石틔넘어가는데 金昌龍 鼓手 丁元燮

第一放送

◇午後六時二五分(東) 基礎英語講座

◇同六時五五分 커렌트、토픽스

◇同七時三〇分(東) 講演

◇同八時(東) 라듸오드라마

◇同八時三〇分 歌謠曲

◇同八時五〇分(同) 浪花節

二十五日 (土曜)

◇午後〇時五分 獨唱 一、카로·미오벤…쥬르다니作曲 二、바다로오라…伊太利民謠 三、라·팔마·코메일파비칼도…레스피-기作曲 四、우나·세레나타…가스타르도作曲 五、프레기에라…토스티作曲 六、펜소…토스티作曲 金蕙淑 피아노 李興烈

◇同一〇時 野球實況(國語)…京城그라운드에서中繼— 金鑛對京城實業

◇同六時 兒童劇『寒食날』一景 配役 아버지…金小泉 어머니 鄭仙女 順伊(아들)…朴仁植 金蓮(큰딸)…金順姬 玉蓮(작은딸) 洪敬義 萬吉…金惠薰 京城어린이放送會 指揮 金虎俊 效果 金洛升

◇同六時二五分 時事解說 徐椿

◇同七時卅分 講演(藥草에對하야) 金惠洙

◇同八時 流行歌 一、鶯鶯船 二、農夫의봄노래 三、봄업는十年 四、덧打鈴 五、배떠워라 六、미나리打鈴

◇同八時卅分 流覽歌 外一、유랑가 二、경발림 三、사설방아 四、금드렁타령 五、처녀가 閔亨植 宋亨泰 柳寅殷

◇同九時 映畵이야기『運河의微風』

第一放送

◇午前六時三〇分(東) 基礎佛語講座

◇同十時三〇分(東) 어머니時間

◇午後零時五分(仙) 꼿巡丸

◇同一時 野球試合經過

◇同二時(東) 婦人의時間(野球업슬때)

◇同六時(東) 노래공부

◇同六時二五分 心田開發

◇同六時五五分(東) 커렌트、토픽스

◇同七時三〇分(大) 어린이와家庭의저녁

◇同九時 時事解說

二十六日 (日曜)

◇午後一時 野球實況(邦語)—京城그라운드에서中繼— 殷念對府廳、金鑛對殖銀

◇同六時 하-모니카獨奏 一、고지풀 二、瀨戶의風景 三、勇敢한水兵 四、支那가방 五、天然의美 六、『軍艦行進曲』 崔英植

◇同六時二〇分 어린이新聞

◇同六時三〇分 心田開發『孔子의時代와思想』 安寅植

◇同七時三〇分(東) 바이올린獨奏 (가) 아다지오와푸-가 G短 파피아노 一、바이올린

◇同八時二十五分 流行歌 一、봄노래…金壽麟作曲 二、나그네의사랑…金壽麟 三、내가만일女子라면 羅素雲 同 四、봄비오는밤…羅素雲 同 五、洛東江七百里…卓星祿 同 伴奏 DK管絃樂團 全永南

◇同八時四十五分 關山戎馬外一 一、關山戎馬 二、山念佛 三、기-ㄴ아리 四、打令 崔貞子

◇同九時五分 伽倻琴散調와倂唱 一、散調 (가)진양조 (나)중모리 (다)자진모리 二、倂唱 (가)短歌 名妓名唱 (나)瀟湘八景 沈相健 鼓手 丁元燮

◇同一〇時 講演(朝鮮交換放送)『在滿同胞에게』 朝鮮總督府事務官 金大羽

第一放送

◇午前七時〇一分 小鳥의啼聲

◇同九時三〇分(東) 노래의工夫 럭스트八〇頁 兒童럭스트 四月號特選童謠 黑田貞子

◇同一〇時四〇分(東) 講演 對中回顧 陸軍中將 松井七夫

◇同一一時一〇分(熊) 講演 스포-스醫學의使命 熊本醫大敎授 醫學博士 東陽一

◇午後〇時二〇分(東) 野球試合實況 東京六大學野球聯盟리-그戰—明治神宮外苑野球場에서中繼 但 野球업슬경우〇

◇同一時二〇分 [illegible] 作 竹樹和夫譯 大阪協同劇團

◇同二時二五分(東) 三、大江山물이야기 演村米藏 作 日本俳優學校劇團

三時(東) 洋樂코-서트 各音樂學校本年卒業生優秀者

六時(大) 이야기 코빈손漂流記 田中實司

七時三〇分(東) 바이올린과피아노 바이올린 시몬·골드벨 피아노 리리-·크라우스

將棋名手對局譜 (三)

本社主催

手先滿一兵 李在鳳 對 李明揮

◀二十手圖▶

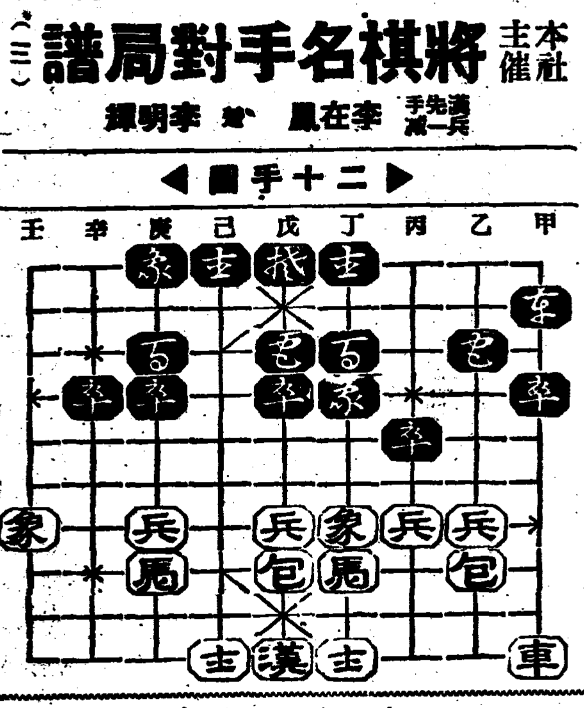

◀三十手圖▶

己十士-戊九、庚一傌-壬三、庚七兵-己七、己二傌-戊三、丁十士-丁九、丙五包-丁五、壬七象-庚四打卒、辛四傌-庚四打象、乙六包-乙六、丁五傌-戊五

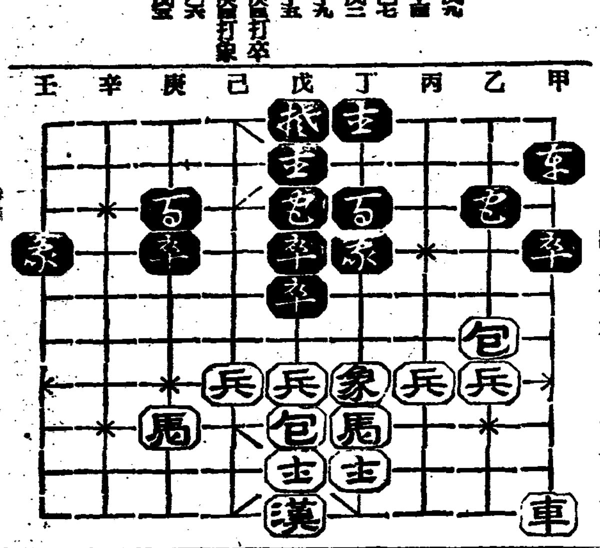

圍碁對局譜 -9-

本社主催

白 李命輝

黑先 張贊文

●一二九	午의十二
○一三〇	未의十三
●一三一	未의十一
○一三二	申의十一
●一三三	午의十一
○一三四	未의九
●一三五	丑의十二
○一三六	辰의十
●一三七	巳의九
○一三八	寅의十三
●一三九	丑의十三
○一四〇	辰의七
●一四一	卯의八
○一四二	卯의六
●一四三	子의八
○一四四	丑의七

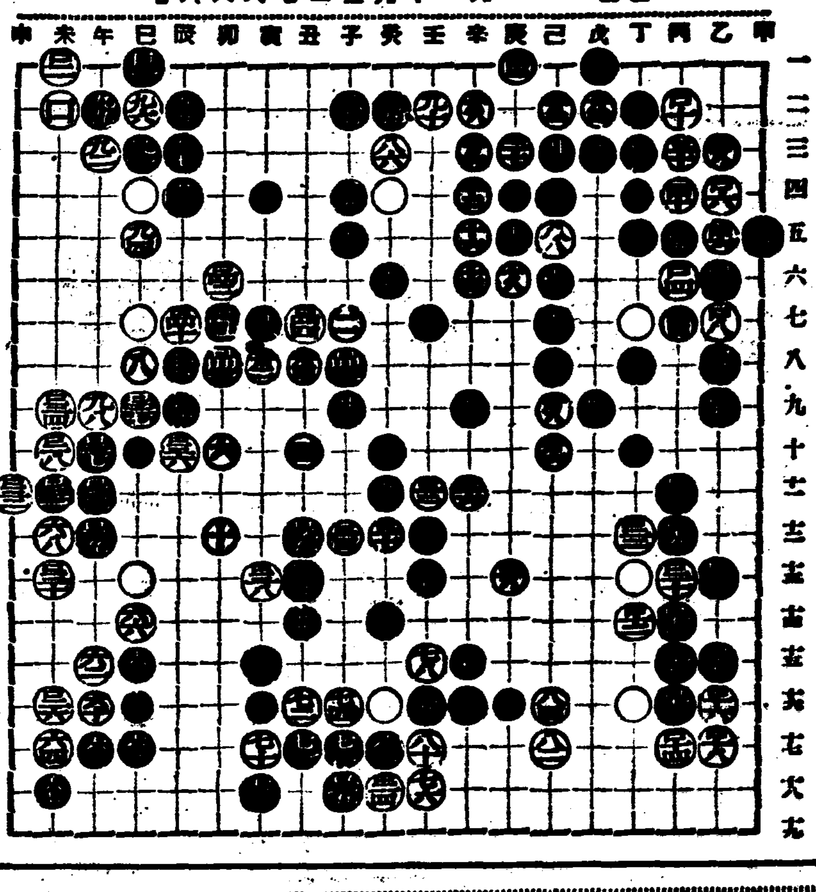

棊譜文氏日評 黑이 午의十二로 列을擇한後 未의九로 斷하고 巳의六으로 進하면 白左右에 斷點이 生하야 困難할것이다 白은 中央에 [illegible] 一切 [illegible] 못하므로 疑雲이 未散하고 黑은 辰의五에 當初[illegible]로 [illegible] 往意할것이다

武田發賣品

純正 男性호르몬

エナルモン (에나루몬)

國際的으로 効力의 優秀가 承認되고잇다

國際聯盟호르몬委員會의 「男性호르몬標準劑」의 効力比較試驗의結果、에나루몬의效果는 다른製品에比較하야 强力한事實을 證明하엿슴니다。 (론돈中央試驗所 카로-리·단스쿠이二氏發表 三五年七月「生化學雜誌」第二十九卷)

에나루몬은動物及臨床實驗에依한血色素數、赤血球와體重增加를招來하며新陳代謝를促進에네루기-、精力을增進하며疲勞倦怠를除去、作業能力을增進식힘

初老期·高齡期の 生活機能減退、神經障碍、倦怠感、眼精疲勞、睡眠不眞、임포텐트、動脈硬化、腦溢血。

青·壯年期に於て 男性的特徵을發揮못하는性徵不全生殖器性神經衰弱、性障害、憂鬱症

發賣元 武田長兵衛商店 大阪市道修町

關東代理店 小西新兵衛商店 東京市本町

製造元 帝國社臟器藥研究所 東京府下

36—389(O)

三大特長 齒磨에 양취에 吸入에 이러케세가지로쓰는

衛生 はがらか齒磨

呼吸器와齒牙가弱한분은短命

衛生はがらか齒磨는、最新의學理를應用하야創製한、日本서처음된總體的口腔衛生의齒磨인바、實로左記의 광장한特色을갓고잇습니다。

一、齒磨外에、양추藥으로도쓰며 二、吸入藥으로도使用합니다 三、虫齒를豫防하며、四、齒를히고튼튼케어엽부게하며、五、口臭를除去口中及心身를爽快케하며 六、法瑯質를傷치안흐며、七、입으로드는諸病 即、A·流行性感冒 B·結核 C·口腔諸病 D·咽喉諸病等의두려운諸病을豫防하는世界에자랑最新의齒磨입니다。

담배피울제나 술마실제나 어린애들께도 老人이나 婦人들께도、꼭입에맛는衛生齒磨

今日부터는누구시든지이優良한衛生齒磨를使用합시다。

各藥店·化粧品店 煙草店에잇다

四大醫藥學博士推奬

半煉¥0·20

釜山府土城町 朝鮮發賣元 橋本眞美堂

釜山代理店 釜山化粧品會社

本舖·名古屋·中野合名會社

味の素 (아지노모도)

登錄商標

심부름 열마- 가저 왓수 이거 지요

宮內省御用達 味の素本舖 株式會社 鈴木商店

「四季朝鮮料理法」 定價五錢 送料二錢 京城府南大門通三丁目 鈴木商店朝鮮事務所

南浦發展에癌

土地브로커의橫暴
數千借地人不安
無謀한契約强要地料引上等
近近借地組結成氣運

【鎭南浦】 진남포는 현재인구약육만 호수일만호를 돌파하엿는바 인구의삼분지 이 이상이차지인(借地人)으로 거의남의땅우에 집을짓고사는현상이다 수년래 토지뿌로커(土地뿌로커)들의 발호로 집주인은 아즉도못하게 대지(垈地)를 매수하여가지고 건물소유자를 위협하여 시세이외의 지가(地價)를 요구하는등 괴괴망측한일이 종종잇서서 차지인들은 극히 불안중에잇서 오는터인데 금번에 드러서도 지주(地主)들은 무리하게 지료(地料)를 인상할뿐아니라 가옥이 매매되면 소위 토지임차계약(土地賃借契約)이란것을 맷는데 조선은행진남포지점에서 관리하는 갑자부동산주식회사(甲子不動産株式會社)에서밧는 계약조문가운데 몃조문을보면

一、賃借料는 本日로부터 滿年을 一期로하고 其代價는 前期에 歸上決定할것으로함 但期間內라도 土地의騰貴、物價의騰貴等의境遇에 賃借料의增加를要할時는 異議업시承諾할事

一、土地所有者의形便에依하여 賃借土地의 返還을要求할時는 賃借期限內라도 請求即時 無條件으로 返還할事

이상과가튼 심상치안은 조건을 기재한 계약서를받고잇다는바 진남포부의 대지주대창조(大倉組)는 개항이래 변함이업시 한평오전식의 지료를받고잇스나 다음으로 평양금자(金子)씨의 소유수만평이 최근안주(安州)김모란 부호가 매수하여가지고 지료를 인상한다는말이잇서서 수천차지인들은 전전긍긍하다는바 다수의 차지인이 살고잇는진남포에는 장차토지로차로문제가 폭발하리라고 예상되여 근근차지인조합을 조직하고 무리한토지부로커들에 대항하리라고한다

利川의小作爭議
昨年中九十三件
主因은地主舍音의作權剝奪
關係人員이二百餘名

【利川】 리천군내의 소작쟁의는 근년 점점증가하여가는 경향인데 소화십년도 군내소작쟁의건수는 구십삼건으로 참가인원이 지주팔십인 사음사십인소작인일백칠인으로 인원총수이백이십칠인이요 계쟁긔간은 최소이십일이내요 최장이 사개월간으로서 전부 해결되엿고 해결방법은당사자간 해결이 십칠건이요 조정이나 판결에 의한것이 칠십팔건으로 정의원인은 지주사음의 무리한소작권박탈이 대다수이엿다고한다。

大連教會堂에
建築費義捐遝至

【大連】 대련시 청운대 일백사십삼번지(大連市靑雲臺一四三)에조선인 긔독교회당이 건축되든바은 긔보와 갓거니와 임이긔공도 시작되여서 오든 관계자는 물론이라 아직도 공비예산이 부족이잇서서 판계자들은 활동으로 건축비 의연금모집에 활동중이라는데 금반새로 긔부한분은 다음과가다

▲金泰鎭▲崔秉喆▲石田泰▲崔南洙 各二十圓▲李龍燮一百圓▲高敬烈▲許明斗▲金鳳商會▲洪淳文 各五十圓▲三和商店▲西田吉藏▲吉田富夫▲朴之賢 各三十圓▲金致永文▲李鍾碩▲金應九▲大信商會▲張明根▲朴洋行▲西野悅夫▲武藤山 各十圓▲張永宣▲無名氏 ▲金貫洙▲金順相▲金右錦 各五圓▲金秦福▲小倉久一 各三圓▲鄭時燁二圓 ▲合計 九百九十三圓▲累計 二千二百四十三圓

鎭南浦公設市場
使用料突然引上
使用者들이擴張하엿다는理由로
八十餘使用者反對陳情

【鎭南浦】 진남포부 신흥시장(新興市場)은 소화구년경을 부영공설시장(公設市場)으로 되엿는데 당시에도 시장의모든시설이 종래개인경영의공설시장보다 불완전할뿐아니라 세금도 증가되여 시장사용자들의 불평이 만허오든중 지난 이십일일 돌연부에서는 시장사용자들에게 어원식증세할것을 통지하엿다고 한다 공설시장이되면서 설비도를 완전하고 위치가 너무 치우처서 상업이 부진하여 매달사원의세금도 어려운형편인데 그시장을사용세케되면 도저히 그시장을사용할수업을뿐아니라 이번증세하는 리유를 듯건대 본시부에서 시설한바평의 장소로는 사용할수가업서 작년시부에서 사용자들이 일백오십여원식이나들며 약두평식 장소를느럿든것인바 당시부에서도 종승을 허락하엿고 사용자들이 자비로증축하는이만치 절대증세하지안흘것을 언명하엿슴에도불구하고 이와가튼 처사를함은 만번부당한일이라고해서 지난이십삼일 오전열한시시장사용자팔십여명이 부청에 달녀가서 (부윤과내무주임 부재중임으로) 부계원과 장시간시비까지한후 부윤에게 진정서를 제출하엿다는바 문제가 장차엇더케나 낙착될던지 주목되는바이며 편자들은 다음과가티말한다

市場使用人某氏 談

듯는 말할수업는 타격을밧고잇습니다 시설은 불완전한데다 상용료는 종전보다 증가되여 래부터 불평이잇서오든중 이도이원식을 올린다니 이상백원의 소자본으로 근근히 지내가는시장사용자들은 도저히 살어나갈수도업는일이요 또우리가 일백오십여원식이나 들여 증축하고 부에긔부하기로 우리가 나가는날까지는 종전대로 사용할것을 조건으로 하엿든것이데 오날와서 그것때문에 사용료를올린다는것은 부우리를 무시하는것이아닙니까 부에서끗까지 주장한다면 우리가만드럿든것은 허물어가지고 나가구말겟습니다운운

府當局者 談

작년에 사용인들이 현재장소가협착하다고 증축한다기로 부에무조건으로 긔부할것을 약속하고 허락하엿든것이데 일변동안이나 료금을 더밧지안햇습니다 언제까지나 종전대로 바들수가업서서 시장사용규정에 인하여 증세한것입니다 운운

麵子工場
農林校뒤로決定

【義州】 긔보 조선국자회사공장긔지로 리리공설운동장을 제공한다는 말이일부에서 들리게되자 유림은 절대로반대한다 함은 긔보한바잇거니와 이문제에대하여 지난이십일에시유림회의를개최하고 토의한결과반대 의견이일치되여 공장긔지로는 리리농림학교뒤로 선대하기로 결정되엿다한다.

商街에怪事件
强盜? 狂言?
方今取調進行中

【平壤】 이십사일 오전다섯시경 부내남산정(南山町)장신구상 잡화상 김대수(金大壽)의집에는 밤에외괴한이 침입하여 버서잇섯스므로 강도로 인식하고 엇지도안하여 상세한취조를 금번종집한 그대로 다라낫다는 제공엇는바 평양서에서는 목하 조사중이나 강도가지는안코 망명하고잇다

日復日늘어가는
在滿同胞職業狀態
◇…滿洲國民政部의最近調査
—亦是農業이第一位—

【山東縣】 발전을기위하야 만주로가자! 동포를버려만주로가자! 이리하여 조선내 동포들은 날마다날마다 만주로만주로 이민렬차(移民列車)가 황망한 만주벌판을 향하야 달리기 몃백번 몃천번?? 그러면 도만동포(渡滿同胞)들은 대체 어떤직업에 착수하고 사는가? 최근 만주국민정부척정사제이과(滿洲國民政部拓政司第二科)에서 조사한바에의하면 아래와갓다고 한다

職業別	戶數	從業員人數	比率
農業	一〇〇、三三六	五七七、五七〇	八四、六四%
牧畜業	一四	五六	〇、一%
漁業	一二	三六	〇、〇三%
精米業	一四四	一、三六六	〇、一六%
貸金業	一〇〇	一四三	〇、〇六%
貸屋業	四二	一八二	〇、〇四%
工業	一六六	四六六	〇、三%
畜産業	八八	一五六	〇、〇六%
物品販賣業	一、四六六	六、〇五五	一、四〇%
賣藥業	一五八	七七〇	〇、一六%
商業	一、四五一	二、六六八	二、五一%
旅人宿業	八四四	一、八六一	〇、六六%
飲食店業	一、三三〇	四、三一〇	一、一〇%
料理店業	五一六	一、四六六	〇、二九%
理髮業	一六八	四一九	〇、一三%
銀行會社員	五九五	一、五〇〇	〇、六三%
官公吏	一、六六六	二、一六六	一、三〇%
學校敎員	七六六	一、四四四	〇、六三%
醫師	一四二	二六五	〇、一九%
代書業	六二	一六六	〇、〇四%
日傭人	九、八四四	三二、五三〇	七、四〇%
其他	七、四六九	二〇、五五三	五、〇三%
無職	二、〇〇〇	五、六九九	一、五〇%
計	一三五、六六四	四四四、一三五	一〇〇、〇〇%

釜山府民의師表
金宋坤氏長逝
葬儀는育英學院院葬으로

【釜山】 부산이나흔 숨은교육사업가로서 일반부민의 사표(師表)가 되어섯고 또 양모의적이되든 부산진(釜山鎭) 김재곤(金宋坤)씨는 만흔공적을 남기고구(舊曆)이십이일오후 향년팔십이세를일긔로 황천의객이되여 일반부민의 애도의정을 금치못하는바인데 특히 선생이 가진정렴을 경주하야 창립한 부산진육영학원관계자 제씨들은 선생의 생전공적의 만분지일이라도 보답키위하야 학원장(學院葬)으로하기로 결정하고 장의준비위원으로 좌긔와가티 선정하엿다한다 그런데 동선생의 약력은 지금으로부터 팔십이년전인 을묘년(乙卯)에 부산진에서 출생하야 칠세부터 십륙세까지 부산진공보교의 전신인 부산진육영재(育英齋)에서 수업후 삼십사세부터 사십팔세까지 십사개년간동육영재의 주간(主幹)이되여서 만흔청소년의 영육에 힘썻스며 또 동육영재를 보통학교로 만드노라고 만흔 노력을 하엿고 사십세부터 오십세까지 의십이년간 부산진 동아개진교육회(東亞開進敎育會)교육부장으로재임하엿고 그제임중에 전긔부산진육영학원을 창설하야 륙십세까지 원감(院監)으로 재임하엿섯다한다

◇葬儀準備委員 委員長 宋泰昇 副委員長 金局泰 委員 李鍾夏 李百鉉 金仁實 金琫泰 鄭龍吉 丁士市 朴遂南 金永備 金寶寬 金升鉉 崔俊俊 李南鎬 卞周奭 金錫 李 金鳳麟 王我德 崔天津 田性昊 金福壽 金鍾基 朴失約 李鴻田 李鶴柱 金球周 裵在殷 崔宗亞 洪在範 兪錫泰 尹斗洪 ◇喪主…金宋坤氏

期日迫頭한第一回
全朝鮮力技大會
申請은二十八日까지

【平壤】 평양력기연구소(力技研究所)주최와 본사평양지국후원으로 오는삼십일 오후일곱시부터 부내백선행기념관(白善行記念館)에서 개최되는 제일회전조선력기대회는 긔일의박두와가티 주최측에서는 준비에대분망중이다 신청긔일은 사월이십팔일오후 세시까지 평양부내 긔림리(箕林里)력기연구소와 부내순영리(巡營里)조선일보지국에 보내면보겟고 참가금(參加金)이십전을 첨부해야 되겟다고한다 그런데 체량계산과계급결정은 사월이십구일연구소에서 시행키로되엿다 평양에서 처음개최되는 이대회는 각방면에서 만흔흥미와 긔대를가지고 대회긔일을 고대하고잇다한다

平壤

第一回 全朝鮮力技大會

▲時日 四月三十日下午七時半
▲場所 白善行記念館
◇主催 平壤力技硏究所
◇後援 朝鮮日報社平壤支局

熱狂! 또熱狂!
安岳高普期成基本金
五十六萬圓突破
여기서저기서 自進喜捨還至
殘額僅三萬一千餘圓

【安岳】 그동안 긔부허가문제로 지지상태에 잇는안악고보 긔성회에서는 허가문제로 긔부행위는 당분간 멈추고잇섯스나 자진해서 회사한분이 지난삼월말일이후 본보에일제보도한이후 또한 오늘에 명에달하는바 그중에 안악면여북리원번정(元鳳鼎)씨는 자진 일천원을 회사하고 그의동생원도헌(元道憲)씨도 제성그대로 일천원을 회사하엿는데 어는 긔성회에 더입는 긔부총수엇스며 그리고 안악고보는 군민도엿고 삼년이 넘더지도못한 신천군노월면초당리 오면선、오유선、오인강(信川郡蘆月面草堂里吳冕善、吳有善、吳仁剛)삼씨가 각각일백원식 합삼백원을 도한자진회사하얏는데 신천농민학교 승계도 잇슴에불구하고 안악고보에 회사한것은 향학열의 정성이라고 하지안흘수업다 어제지난사월이십일까지의 모집금액이 총계오십륙만팔천일백팔십사원 남어지 삼만일천팔백십오원인데 지의 모집에착수할모양인데 지금까지 삼천은 긔부허가가 나는대로 곳 모집에 착수할모양인데 무위원들의 강원흥은 긔부행위가아니고 전부가 자진회사한것이 오십여만에 그가러 파전적조에조선사회의 내게되엿스니 이것이 어찌반드시교육사상의 이제가아니고 무엇이랴! 이제 그회사자의 방명과금액은 아래와 가다

▲安岳邑(?) 李京仁二千圓 崔宗恒二十五圓 鄭鳳周五十圓 朴義善二十圓 崔成淳三圓 李善敬二圓 崔國五圓 林福德五圓 金京洙十圓 宋永錫五圓 金利龍一圓 崔弘源二圓▲錦門面倉里 安聖益一千圓 李相殷六千圓 表信範二千圓 金麗玉五百圓 李道秀二百圓 金德淳一百圓 宋興重二千圓▲龍門面 李根永二百圓 宋致實十圓▲長山里 崔昌俊五百圓▲安岳面 沈炳鍾二十圓 高允植五十圓 車錫祺二十圓 朴鳳錫五百圓 張斗善一百圓 金貞勝一百五十圓 崔基昌一千圓 李東善一百圓 崔興根土地 金鴻範三千圓 金昇範五十圓 孫孝植一千圓 金秉鉉五十圓 金洛煥一百圓 車升開五十圓 李根永一百圓 張斗華一千圓 金秉和十圓 金德仁五百圓 李根永一百圓 李南根一百圓 尹昌周一百五十圓 元淑善五千圓 朴信永五百圓 賈廣土地 金聲濟二十圓 朴鳳來五十圓 孫明植五十圓 郭正乃五圓 韓永愛二十圓 ▲載寧 黃海道新院九人組代表崔明濟 植六十圓 柳鳳祖一百圓 李元植五十圓 崔在浩一百圓 金基錢五十圓 李鳳龍一百圓 車春植二十圓 朴昌順十圓 崔永華金德壽 崔洗姬各五十圓 李泰鏡三百圓 鄭熙浩一千圓 田承權 三十圓 李貞洙一千二百圓 吳三十圓 朴李貞一百圓 金德仁 二十圓 吳樂秀各一百圓 朴容念 朴歆 吳樂秀各一百圓 丁元集二十圓 崔基宗 李鳳燮 ▲丙寅 丁在錫 李承鍾各十圓 李承熙一百五十圓 金基寬一百圓 朴用實五十圓 李基燮五百圓 一百圓 白景善一百五十圓 崔正錫一百五十圓 白 南斗一千圓 姜成變二百圓 李宗黙二百圓 韓福根五十圓 李淳植五十圓 韓張鳳一百圓 金俊標三百圓 金廉英五十圓 劉昌晉二百圓 宋昌根五十圓 林昌夏一千圓 楊在鍊 元炳鎬 黃德眞各一百圓 元炳奎四百圓 金景鉉三圓 金龍模十圓 平壤柳東德一百圓 姜炳洛 李鍾晉二百圓 朴宗元五十圓 朴現銓 李翊根 李韋濟 崔泰鳳各十圓 崔若元 崔明林各二十圓 崔曾淳一百圓 金炳模 金秉植 金鍾善各十圓 李興鎭 柳士彬 柳迫春 崔宗鎬各二百圓 林秉寬十圓 金成變 金泰俊兄弟五十圓 金亨錫十五圓 安泰鄭二十圓 洪鍾鈺五圓 林亨仁三百圓 林永濟五圓 安泰永三圓 朴斗星 金龍學各二圓 林用煥三圓 柳貞淳一圓 金聚勳一圓 金元坤一百圓 成敬德五百圓 元敬善二百圓 百圓 金陽元五十圓 高斗善 一百圓 朴用善三十圓 鄭明鎭三百圓 丁承祖一百圓 宋泰瑞五百圓 崔正鍵二百圓 李元 一百圓 金在鶴二百三十圓 鄭孝在 金孝一圓 黃龍燮各一百 金元一圓 金昌模二百圓 崔奉祚五百圓 崔麟各二十圓 宋鎭璣五百圓 朴容祿五十圓 金泰鳳 崔元七百圓 崔益淳二十圓 沈三百圓 崔光俊七百圓 薛鐘 植一千圓 朴晚元二百圓 金日煥三百圓 柳重壽一百圓 金德周二百圓 洪宗孝三十圓 鄭鎭先二百圓 李鈍實五百圓 柳明植一千圓 崔應萬三百圓 金載業三百圓 金能鉉五十圓 鄭昌用三十圓 宋敬善十圓 金泰先二十圓 金高田一百五十圓 尹仁化二十圓 朴承俊三十圓 尹泰弘一百三十圓 金萬夏十圓 洪成祐四十圓 崔正順十圓 金夏泳二十圓 金錫祚 吳虎鎭各二十圓 金東奎五十圓 李孟俊一百圓 金大淳五十圓 李順永三圓 金永藤五十圓 安敬龍十圓 金大會二十圓 金基善三十圓 元遵善 崔相鎬 各五圓 金福圭 金宗涉 各二十圓 林廷七十圓 敍道鳳三十圓 白正欽二十圓 金東煥十圓 金昌煥四圓 柳承希 柳京浩各五圓 林鳳翼十圓 柳永煥四圓 韓章鉉三圓 玉鍋 金聚祚 林鳳祚 金基明 洛仲 植各二圓 金在星 李東燮各一圓 李常用二十圓 許泰錦四圓 尹元鎬 三百圓 元炳成一千圓 元道鎭一千圓 吳明善 吳淵善 吳仁剛各一百圓

四月二十日까지 總合計 五十六萬八千一百八十四圓四十錢也

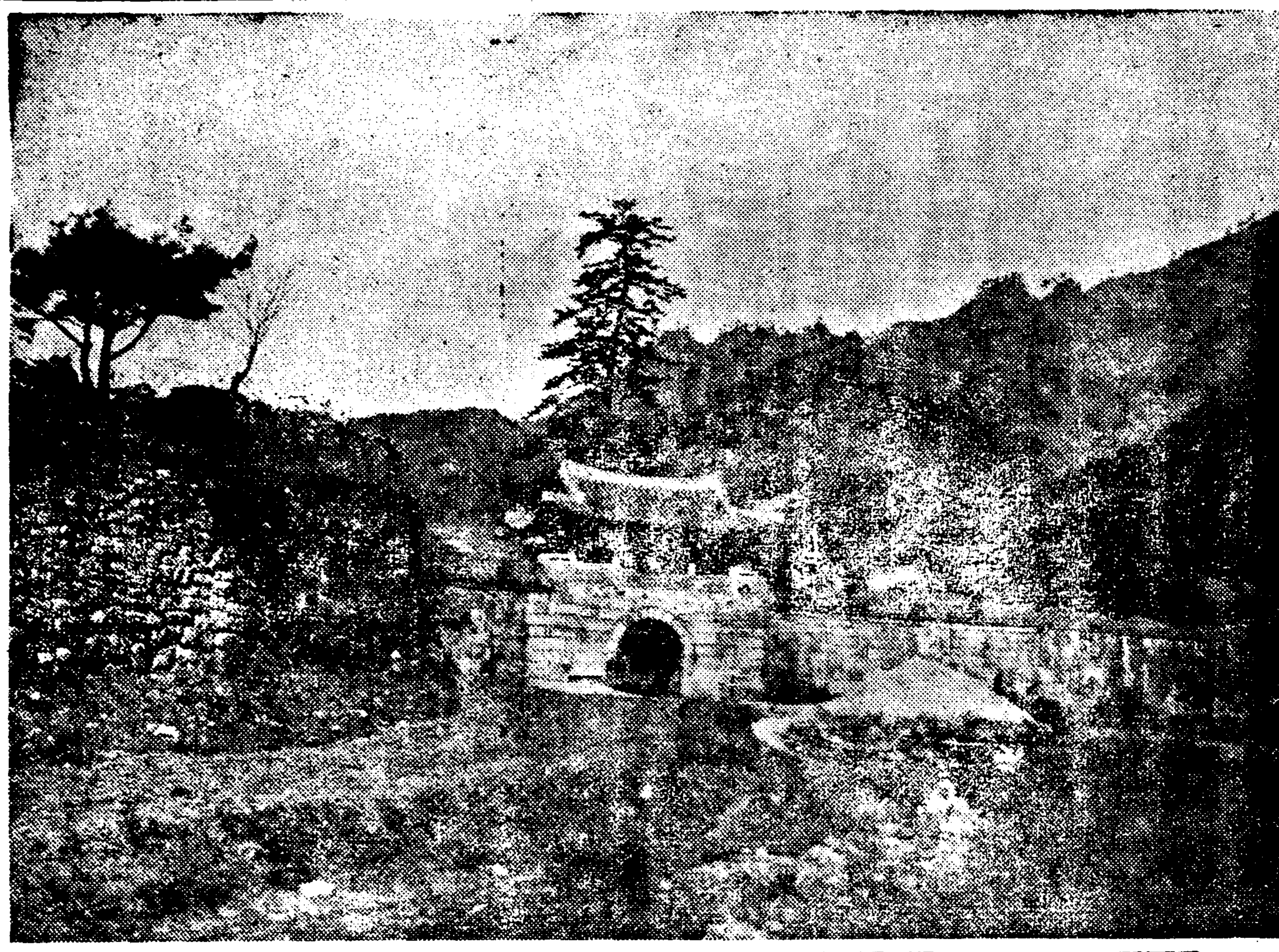

◇…春光을마지한古城(開慶島 鎭새재)山城의關門)

新春◇衛◇生
治療를그르치기쉬운
梅毒性의發疹
放任하면內臟을侵犯한다

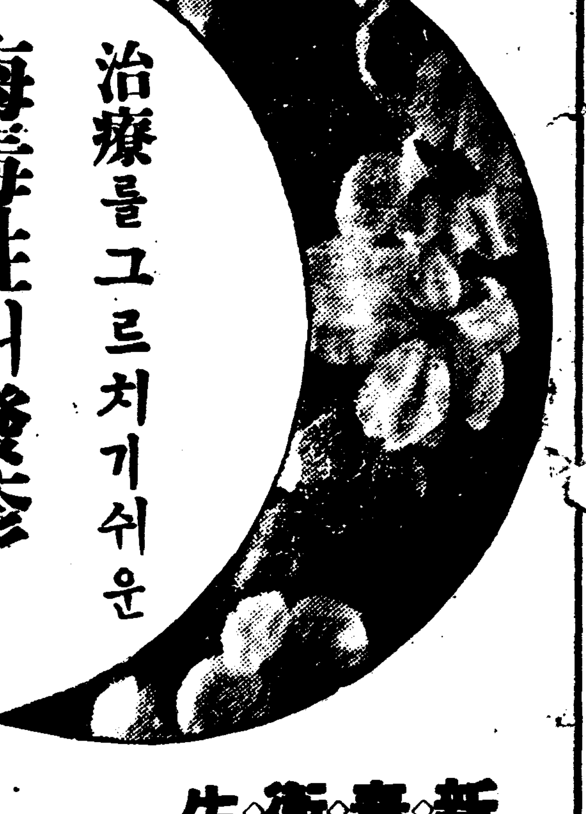

至今은傳染力이强한때

春風一陣、雪을스칠때가되면草芽이淨化되여 梅毒性모ー든毒素가簇出한다 草芽時와梅毒이라고하지만梅毒도따스한 春風이불때부터潛伏하고잇든梅毒이發疹이되여나타납니다。小形의丘疹은여드름과가티서色은紅赤色、顏、首、肩等、股間等에集合하야發生하지만此等은遺傳性에도後天性에도出現하는梅毒發疹입니다。

傳染力의强한
—끈지로—로—

特히毒素가恐怖하고 第二期부터 第三期에는 全身에 散在하여 肛門의附近의濕潤된部分에 扁平히중부어오르고多數集合하여되는梅毒疹이잇습니다 이것은 多數의 黴菌이 繁殖하지만特히 扁平끈지롬에는 多數의 微菌이잇서서 傳染力도 强하고가장險惡한것입니다

그러치만 春季에는 이러한惡性梅毒이 만흔故로 梅毒感染의 危險가잇는사람은 十二分注意가 必要합니다

女子의목에
—梅毒性의白斑—

勿論 全身에發疹과 끈지롬의 異常이잇고 나타나는때는 全身的異常이잇고 頭痛、脫毛、筋骨障害가自覺되여特히女子의襟首에限하야梅毒性白斑이나타나서、後頭部의頭髮이脫毛됩니다。花柳界에잇는遊女는반듯이一次 이病狀을바라이것이消失되면即潛伏梅毒의狀態가되는故로危險이同伴합니다 또梅毒性앙기나라고해서咽喉가發赤炎症을이르키어목소리가쉬어서나오는梅毒、이것도될에는相當히만어서醫療가必要합니다

治療는早期에
—放任하면重症—

以上은春季에特히 만흔梅毒症狀을 放任하면 回復할수업는內臟梅毒과 脊髓癆이되여 梅毒性腦脊髓炎、神經痛으로 不意의苦痛을 招致합니다

그럼 治療는 早期가第一이지만 이미重症이 되엿드도 베루쓰丸가튼 內服療法에 依하면病原毒의撲滅을 하는結果 自然의快癒를 ……수가잇습니다。

廣範圍에亘한
—베루쓰丸—

베루쓰丸은 服用하지마자 血液의淨化作用을 이르켜 大小血管과가리 體外에排泄되는故로 血液의循環이 잘되고 胃腸의機能을 完全히하야 榮養狀態를旺盛하게하므로 梅毒性特有의不快한血色을回復하고 特히梅毒患者에伴하는貧血、血冷毒等도 增血과保溫力에依하야 消退되고 또神經痛、關節炎等의病狀도 未然에防止할수가잇다 참으로 베루쓰丸의 效果는 廣範圍에亘하는것으로서 最近은梅毒患者뿐만아니라 健康人에도有効한良劑라고評判이놉습니다。

服用의結果는
—健康의기쁨—

梅毒、體毒、痳毒、橫痃、冷毒、濕毒、症疾의皮膚病、부스럼、여드름、遺傳梅毒、腦梅毒、脊髓癆、神經痛、류마치쓰、關節炎、動脈硬化、便秘等모든毒性疾患에煩悶하는사람도그러한 健康가잇는사람은 꼭一次 베루쓰丸의效果를 實驗으로 試驗하여보십시요。服藥의結果는 健康의기쁨을 期待할수가잇습니다

體驗
永年의 皮膚病 이깨끗이
東京市麻布飯倉 河屋 光子

나는 여드롬과가튼부스롬으로 오래동안 苦生하엿스나 베루쓰丸을 服用하면서부터는 거이 여드롬이업서지고 몸이 참으로 깨끗해젓습니다 最初 服用하기始作하여서는 몹이 異常하고 도로혀 여드롬이더나오는것가티 생각되더니 그後는 自然히나아서 只今은 조곰도 再發치안습니다 베루쓰丸은 梅毒뿐만아니라 無毒인사람도 服用하면 效果가잇서서 血色이 조화지는까닭인지 皮膚가더 아름다워지는것 前보다 더 아름다워지는것가리 생각되여젓습니다 이後 梅毒性이든지 아니든지 여드롬과가튼 부스롬이잇는사람에게는 꼭 베루쓰丸을 推奬하려고합니다 이것으로簡單히 感謝를 表하는바입니다

梅毒과體毒
梅毒性부름에
베루쓰丸

特選 鈴木ベルツ丸 SUZUKI NIPPON-SEIYAKUSHA

梅毒、體毒、痳毒、橫痃、濕毒、冷毒、脊髓癆、腦梅毒、遺傳梅毒、류마치스、痛風、皮膚病、梅毒性부름、여드롬、動脈硬化症、梅毒性便秘等諸疾患에良劑입니다

藥價 六日分一圓、十二日分一圓八十錢、廿日分三圓、卅五日分五圓、七十日分九圓、百六十日分二十圓、二百六十日分(徳用)卅圓

送料四十二錢 代引十錢五厘

東京市日本橋區新町三丁目四十番地
發賣元 鈴木日本製藥社
社主 鈴木壽二
振替東京一〇五番 電話茅場八〇番九〇番

代理店 京城 木村、新井 釜山 大黑、藤田

每日三回 午前十一時、午後四時、七時半 (開演日曜日)
◆파라마운트社超特作映畵
米國映畵界의 天下一品의 名作
運河의微風
헨리·폰다 실비아·시드니 主演
◆M·G·M超特作映畵
쌱크·쿠퍼氏의 名畵
라찐하로 주니오 프란초트·톤 共演
나는純眞해요
◆日活超特作映畵 池田富保監督
淸水次郎長
河原崎長十郎 主演
全鮮第一 映畵殿堂 團成社 光化門 九六九

四月廿五日早日三日間大公開
每日三回興行 夜間十一時早日六時까지 大衆料金 階上二十錢 階下十錢 米國푸린시팔映畵社超特作全發聲日本版
쨘·ー드의復讐
레이·턴밀 監督 마리아·얼바 主演
黑人魔術의發祥地! 大密林의孤島 魔術과妖怪와 地獄의 原始的狂亂! 魔術의 最後的 祭壇
影法師(前篇)
三川文太郎氏 監督 阪東妻三郎氏 主演
數十年만에부르는 盛名의 影法師로 阪東妻三郎의 大活躍
靑春짜스大學
도로시·가르리바 나 주니오·레벨 主演
유니버살社 特作品
第一劇場 電話光三六五

四月二十五日부터 特別大公開! 大衆料金 階上二十錢 階下十錢
M·G·M·超特作全發聲日本版!
空中軍隊
巨匠루오레 스메아리氏主演
로빠ー드 양그氏 모리오사라 반쓰 二氏 리치ー드로존氏大作品!
蒼空의勇士들이 굿세고도 아름다운 友情과 사랑의 대비가 어우러져 ...
大都映畵社特作現代劇
紅の唇
琴糸路 主演 永島道太郎 助演
春! 靑春!! 거리의 女王 그녀의 珠玉篇
大都映畵社特作時代劇
浪人双六
松山宗三郎 主演 三城輝子 助演
優美館 電話光三九五

四月二十四日早日 (晝夜二回) 午後一時半 七時半
東劇座公演(第二週)
李雲芳 作
悲劇 人情 아들의주검 二幕
主演 崔仙、金陽春、朴昌俊
金蓮 作
時代劇 復讐三尺劍 一幕
主演 崔仙、韓一松、金陽春
女心 祕話 紙幣를찢는女子 一幕
主演 金陽春、朴昌俊
佐山擧人 作
現代劇 天國이냐地獄이냐 一幕
主演 張福 鄭翼 안이옥
東洋劇場 西大門町 電話光三三二一

財政政策의 要項

藏相特議演說草案

【東京電話同盟】大藏省은 二十三日午後 [illegible] 省議에서 財政政策에 對하야 [illegible] 要項을 決定하고 [illegible] 二十八日 [illegible] 來年度豫算 [illegible] 方針을 [illegible] 十分乃至 十五分程度의 것으로서 從來의 財政政策에 比하야 [illegible] 그內容은 主로서 [illegible]

一、昭和十一年度實行豫算의 [illegible] 十二年度 實行豫算은 大約이 二十二億九百九十萬圓에 [illegible] 其中一部를 追加第一豫算 [illegible]

一、[illegible] 財政 [illegible] 一般會計 [illegible] 大九七億二千萬圓의 公債를 [illegible] 計上하얏다

一、稅制整理、增稅方針=日本의 財政은 年年增加傾向이나 將來도 [illegible]

一、公債政策=[illegible] 公債의 [illegible]

一、低金利政策=政府는 이미 公債 [illegible] 日銀의 利下 [illegible] 行하얏다 今後도 一層金利 [illegible]

一、一般金融 [illegible]

起債界도 統制機運

自主的으로

【東京電話同盟】二十三日에 行한 官民懇談會에서는 政府의 低金利工作進展에 伴하야 起債界 就中地方債의 起債條件의 [illegible] 自主的으로 [illegible] 自主統制를 行하고 各種金融界와 一致協力 [illegible]

羊頭狗肉의 低金利時代

預金利下實施이나 貸出利率은 不變

이미 利下하엿다고 利下를 躊躇

朝鮮內各銀行態度

預金利下에 伴하야 貸出金利도 當然히 引下되는 것이나 實際에 잇서서는 大口特殊貸出金利는 이미 引下되엇다 하야 京城銀行이 모다 如左한 點으로 貸出金利引下를 躊躇하고 잇다 한다

一、朝鮮와가티 二十日預金利引下實施後 아즉日淺하야 預金逃避가 업다하나 時日을 미루고 보아야 果然逃避가 잇슬지 업슬지 알수업슴으로 미리貸出利下만 하기 어려운 것

一、特히 乙銀側은信託、貯銀、金組等에 끼이어서 貸出競爭이 甚한 것이 事實이나 一事四厘의 預金利下를 한 이러한 처지에 부러는 貸出競爭보다 차라리 預金者 逃避防止에 努力하여야할 境遇임으로 貸出利下를 輕輕히 못하고 잇는 것

預金移動輕微

▲理由 (實施後日淺의 關係와 投資相對物의 缺乏等

朝鮮內銀行의 預金利下는 지난 四月廿日부터 實施하얏는데 銀行이 가장두려워하던 預金逃避는 아즉 實施後 日淺함으로 明瞭치 안호나 銀行으로서는 巨額預金者에게 對하야 諒解를 求하고 巨額引出을 警戒코잇는바 아즉 預金引出이 別로 顯著치 안흔것은 大體 다음과 가튼 諸原因에 잇는 모양이다

一、朝鮮에는 預金을 引出하야 積極的으로 事業에 着手할 거리가 적을뿐 아니라 新規事業은 統制經濟關係로 躊躇코잇는것

一、土地價格도 都邑을 [illegible] 그騰勢가 거의 天井에 達한 觀이 잇서 土地熱도 한풀 꺽긴 것

一、證券市場도 增稅、統制經濟에 動搖이 업고 前途難測임으로 銀行預金의 證券化도 朝鮮에서는 거의 업는 것 等에 因한 것이라고 볼수잇다 한다

連絡輸送會議

滿鐵鐵道總局

【大連二十三日發同盟】第二回日本內地、朝鮮、滿洲의 貨物直通輸送會議는 今月二十五日부터 京城에서 열고 鐵道省、朝鐵、滿鐵、鐵路總局으로부터 各關係者가 出席하야 日滿貨物輸送의 大連由、朝鮮經由、北朝鮮經由의 三經路에 對한 運賃의 制定을 協議키로 되바 滿鐵及總局는 會議를 前하야 滿洲側의 方針을 決定키爲하야 兩者貨物課에서 協議中인데 滿鐵으로서는 第二回會議에서 運賃을 適用할것으로 보인데 그 三經路에 依한 大體運賃을 맨드러가지고 會議에 臨할 터이라고 한다

對中水產物額

最近輸出增加數字

朝鮮水產物中國輸出組合에서 取扱한 今年一月以後 四月까지의 對中輸出額은 五十三萬四千九百二十三圓으로 이것을 前年同期에 比하면 千六百九十七圓의 增加로 鹽鯖十四萬八千百八圓 淡菜五萬七千二百九十八圓 鹽魚一萬六百五十一圓等의 最高位를 占하얏다 고

日鐵大增產實行

【東京電話同盟】日本製鐵會社에서는 二十三日 午後常務委員會를 開하고 今後의 生產事業計畫에 對하야 協議한 結果 國際情勢를 考察하면 歐米諸國을 비롯하야 各國共히 膨大한 國防豫算을 計上하야 軍備充實에 汲汲한 情勢임에 鑑하야 日本에 잇서서도 軍備의 根幹이 되는 製鐵業을 現在와 如히 平時에도 [illegible] 力을 發動하야 [illegible] 充하고잇든 現狀에 滿足치안코 昨年以來 實行에 着手한 資金二億圓 八個年으로서 完成할 豫定인 大增產計畫은 될수잇는대로 速히 完成하는 同時에 새로이 一千萬圓을 [illegible] 第一基 [illegible] 決定하고 近間政府 [illegible] 此旨

全滿棉花收穫

六千三百五十萬斤

【新京電話同盟】滿洲棉花協會의 調査에 依한 康德二年度의 全滿棉花作付面積과 收穫高는 다음과 가튼데 今年度에 比하야 約六割의 九千百萬町步가 增加되다

	作付面積	收穫高
奉天省	[illegible]	[illegible] 斤

中國蠶絲의 現在와 將來

【東京電話同盟】最近 歸國한 中西村上海駐在委員報告

浙江省	[illegible]	[illegible]	[illegible]
江蘇省	[illegible]	[illegible]	[illegible]
安東省	[illegible]	[illegible]	[illegible]
合計	[illegible]	[illegible]	[illegible]

郵便貯金受拂

全朝鮮郵便局所에서 取扱한 十年度中의 郵便貯金預入金額은 一億三千三百四十四萬一千五百五十七圓이며

五月一日大阪에서

全國米商大會開催

自管案議會上程을反對

全國에檄文을發送

【大阪電話同盟】全國米穀商業者는 지난 第六十七議會以來 反對를 繼續하고 米穀自治管理案이 特別議會에 再提出必至의 情勢로되야 同業者 二百萬名의 死活問題로 지난六日의 福岡市의 全九州聯合反對大會에서 繼續하야 各地에 大會를 열고 氣勢를 올리고 다시 東京에서 全國大會開催의 希望이 各地로부터 (잇)섯스나 東京은 戒嚴令上 잇슴으로 大阪에서 열기로 되야 그準備를 하는바 二十三日 午後一時부터 大阪正米市場에 合同總會를 열은 結果 五月一日 午前十時 大阪中之島中央公會堂에서 全國大會를 열기로 決定하고 朝鮮、臺灣及 全國各地에 長文의 檄文을 보내다 한다

製絲工場休業?

◇……原料不足이深刻

製絲工場의 原料不足을 端境期로 보아 [illegible] 接近과 同時에 甚하야 特히 岩村製絲 片倉製絲 大郎製絲의 原料不足이 顯著하며 떨어서 此等製絲工場은 五月이되면 機械를 [illegible] 名目으로 休業케될것이며 其他中小製絲中에도 이에依하야 休業하는사람이 續出케될 모양이라고한다

大日本蠶絲會上海駐在委員 西村五郎氏는 廿日 中央會에서 中國蠶絲界의 現狀과 그將來에 關하야 大要如左한 報告를 하야 注目을 끌엇다

今年度의 中國(浙江、江蘇)의 掃立은 天候가 順調하면 故良種二百四十五萬枚로 前年度에 比하야 七割、在來種은 二割乃至五割의 增加가 豫想되는바 生絲에 對한 內國需要의 擡頭가 期待되지안는 現狀으로는 그만큼 輸出高이 增加하고 今年度의 輸出增加는 昨年에 比하야 六萬俵以上으로 豫想되어 日本 生絲貿易에 及

쓸 影響이 不少할것이 잇다 그러고 最低價格과 如左한 省政府의 助成策이 이에 拍車를 加하야 今後 十個年이 못되어 日本의 生絲全輸出高를 凌駕할것은 必至이다 日本蠶業者는 이點에 關하야 大關心을 가질 必要가잇다

一、國營蠶種改良所의 完備한 設備와 研究

二、省政府는 製絲業者와 養蠶農家의 直接取引을 獎勵하야 그 [illegible] 介在를 禁止하고 過剩蠶繭이 生한 境遇에는 政府가 買上에 出動한다

北滿大豆輸出

淸津經由量相當

滿洲大豆의 北朝鮮淸津由輸出은 昨年을 試驗時代로 今年에는 本格化하고 特히 四月以後 알라號 노트파 엔데스모어等의 國際貿易船이 淸津에 入港하고 一月以後 出港은 이미 大豆二十九萬五千擔을 突破하엿다고

上海航路活況

朝鮮郵船의 上海航路는 最近繼續하야 活況을 보이는데 積荷는 上海積의 胡麻、麻布、蕃椒、栗等으로 滿載인데 朝鮮白楊(鍼寸輸木)은 硬化의 油等就航船平安丸 釜山丸의 兩船이 모두滿航을하다 朝鮮航路狀態이라고

米日爲替保勢

【京城二十三日同盟】二十三日의 米日爲替는 前日에 比較하면 實 二十八弗八十七仙으로 保勢 買 二十八弗八十五仙으로 保勢

米國의 農業政策

●……漸次後退傾向顯著

×

大統領이 一月四日議會에 提出한 豫算教書는 判決에 依하야 全然 效力을 失하엿다. 政府가 AAA률 恒久的인 財源으로 加工稅收入五億四千百萬弗을 計上하야 次年度豫算赤字를 十一億弗로 中止하엿스나 將來加工稅의 徵收가 不可能케되엿슴으로 그 不足額은 增稅이나 或은 公債의 發行으로 補充할수밧게 업게되엿다 이것이 第五의 困難이다 政府가 一九三六年度中에 엇던方法으로라도 財源을 捻出치안으면 아니될것은 新農業法案資金約五億弗과 AAA에 依한 補償金約二億九千萬弗 出資額

入年金支拂 約二十二億四千九百萬弗 土木國救費 約二十億弗 合計約五十億弗이다 그밧게 兵農化까지는 되지안엇스나 파트만이로래案 푸래ㅣ자ㅣ엠케農村擔保再融資案(三十億弗)等이 잇스며 此際에 인푸레는 必至라고 보고잇서 弗은 一轉急較化하야 一月廿四日에는 크로ㅣ쓰五弗臺로 올나가고말엇다

×

一九三六年가을의 大統領選擧戰(大統領選擧·上院三分一改選·下院總選擧)의 數個月을 압둔增稅는 現政府로서는 極力回避코저 하는바이나 政府가 완全한 通常豫算을 目標로 인푸레를

避코자 하는以上 增稅斷行은 不得已한 趨勢로 되어잇다 카밍스司法長官이 一月三十日新農業法運用을 爲하야 政府는 歡迎間中에 加工稅에 代할 新稅設定案을 議會에 提出키로 暗示하고 쿠즈벨트大統領도 一月三十一日政府는 目下의 情勢에 鑑하야 今期會議에 新租稅法案을 提出할 必要가 잇슬 것으로 생각한다. 떠욱 稅收收金額이 얼마가 될는지 不明이나 이것은 大審院判決에 依하야 生한 [illegible] 當하기 爲하야 政府首腦部 議會領袖會議에 招致하고 增稅案에 關한 協議를 한 뒤 翌廿八日 新聞記者團과의 定例會見에 잇서 다음과 가튼 內容의 增稅案을 發表하고 선푸레쇼다ㅅ드르에 抗하야 所謂健全財政을 維持할 意思를 闡明하엿다

×

(가)新稅 稅收年額 一億二千萬弗 課稅期間 九個年 軍人恩給支拂에 充當할

(나)代位稅 稅收年額 五億弗 經常的 稅目으로서 課稅할 AAA에 基한 加工稅에 代位할 것으로 養老年金 其他社會政策的 施設에 充當할

以上二種의 新稅의 財源은 株式組織法人의 資本課稅及 [illegible] 所得超過稅를 廢止하고 其代身으로 累進率의 法人所得稅를 普遍的으로 適用하고、社外에 配當치 안는 留保利益에 對하야도 配當되는 利益과 合하야 課稅한다 이新制度에 依한 稅收는 年十六億一千四百六十萬弗에 達할것으로 現行稅制에 依하는 것보다 六億二千萬弗이 增收될 豫定이다

(다) 拂戾稅課稅(新加工稅) 稅收年額 五億弗 課稅期間 一個年乃至二個年

議會中惡目은

買에妙味잇다

當限納會가 終了되고 議會가 無事閉幕하면 新時代相勢에 即한 諸政策이 遂行될것으로 目前에 控한 形勢에서 大局的으로 본다면 特別議會에서 所管大臣의 答辯으로 이러니저러니 材料難이 생길지모르나 事件直後에 恐怖心은 解消되엿스며 後度의 懸念도 市場에 演出하얏섯스니 머가친 材料가지고는 大槪化는 되지 [illegible] 뚝이다

日產과久原關係

日產은 六十六圓에 賣却되고 六十六、七圓臺에 低迷인바 久原氏에 對한 諸說로 日產에 對한 人氣가 不振한것이 그主因이다 ● 인産은 昨年末臨時에 依하야 賣却의 對象이 되어 오다가 最近 以來久原氏에 對한 問題로 또不勢언바 買物說로이 歪曲되리란 다

그럼으로 議會中惡目에 잇스면 買에 妙味가 엇다는말이 잇다

經濟寸鐵

○ 京城府는 中小商工業者 三十名을 選抜하야 旅費一切를 補助하고 府尹이 團長이 되어 日本內地商工業視察에 出發하리라고

○ 朝鮮事情視察團에 朝鮮人이 끼이게될가? 저작 滿蒙 [illegible] 지못하고 非科學的 經營을 하는者는 選拔에 빠질 朝鮮人業者 일것을 알어두라

○ 大釜山實現記念으로 三十萬圓 投資의 博覽會를 計畫

經濟界消息

◇ 京城府와 [illegible] 朝鮮金融組合聯合會東京出張所에서는 金融 [illegible] 東京出張所에 [illegible]

株式 閑散裡에 强硬

商況(廿四日)

前場閑散 今前場도 新東材料없고 雙方傍觀으로 極度의 閑散保合이엿스니 即 昨後引에 比하야 東新三十錢低인 百二十八圓二十錢 日產十錢低인 六十七圓丁에 各大引되고 鐘取六十九圓丁 鐘新百五十一圓三十錢 各一本이잇섯다

後場强硬 後場은 東新百二十九圓丁 大新七十四圓三十錢 鐘新百五十二圓丁 日產六十七圓四十錢 日鐵九十五圓五十錢 (配當落) 朝新二十七圓五十錢에 高寄後 强硬步調이엿다

實物前場取引

▲大同電力新二五〇 ▲三菱重工業一[illegible] ▲東洋紡 [illegible] ▲浦賀船渠 [illegible] ▲同新 [illegible] ▲瀨華 [illegible] ▲石川島 [illegible] ▲川崎 [illegible] ▲新潟鐵工 [illegible] (取引高一〇枚)

東京國債市況

【東京電話同盟】後場의 受渡期물압두고 擧動無活氣軟弱이엿다

甲五分利	一〇一、	二〇
一回四分利	一〇三、	〇五
二回四分利	一〇三、	一〇
佛貨四分利	一九八、	六〇

期米 保合圈을 未脫

前場反强 昨後場 阪地三十二圓十八錢止와 共히 二十九圓八十八錢에 據寄止한 當市場은 今朝에 入하야 阪地初付三十二圓十六錢인 二丁反落을 據하고 二十九圓八十九錢인 反히 一丁高로 據寄하였다가 阪地十二錢까지 反落을 據하얏스나 二十錢으로 反高止揚함을 作하야 最低八十五錢으로 結局八十八錢에 據寄止하엿다

後場細刻 後場은 二十九圓八十五錢에 三丁高로 據寄後 五錢까지 八十四、五錢間細刻으로 八十五錢에 止揚하다

一氣昂騰難望

步調堅實하나

一時 政府米拂下說이 潮堅하게 따라 阪地約三十錢의 反落을 當地二十錢丁의 低落을 惹하든

市場六感

株 今前場은 또極之不動으로 大閑散 市勢는 끔직안하는데 말로는 强弱觀中區區 ▲低金利以外는 買할材料가 엄다는것이 强氣固執의 理由 ▲增稅、統制經濟不可長이오 金融市勢期待라는것이 弱氣의 主張▲投機的氣分消散으로 最近東京短期實買는 八年以來의 最少記錄이라고 ▲이點에서 陰極陽轉을바랄가?▲東新百十九圓三十錢이 大底나 아니냐가 根本問題 亦是東新아 너어드메로

米 三十二圓二十錢까지 突高한 阪地市勢가 反히十錢臺로 小弛함을때아 當地亦軟弱에 傾하더니 阪地의又復二十錢의高價를 示함에도 當地는意外伸惱▲要하면 一張一弛는 仕手間의 關係도엇지안커니와 市勢中에 수업스니 香리時日을 經過한 後에 알일이엇다▲阪地가 三十二圓二十錢以上의 高價를 示하지못하고 反落한다하면 물으거니와 繼續昂騰하는때는當地도또한 追從할것을可期▲그

가라는냐는 란지한데 政府가來月中 古古米의 拂下를 正式으로 하게되지 此可否問題視되는바인데 그拂下의 與否는 아즉斷言할수업다▲今年의 需給不安이잇슬것은 누구나是認하는바로 今後 端境期에入하야 拂下하여야할것을 五月中에 할가함이 疑問▲미리 拂下를 完了하고 供給不安의 最受難期에 入하야 拂下하지 못한다면 此는 政策上으로보아서 一大矛盾▲그러므로 政府는 當分部分的拂下에 止하다가 最後에 正式拂下를 하지안흘가한다 果如何?

初夏! 秋高의 基礎工作時代

今年市勢는 二、二六事件에 依한 一三月의大變은 所謂異常하고 四月에入한後의 步調는 昨春市勢와 彷彿한것이잇다。昨春市勢는 六月까지 低迷이고 七月에入하야 漸漸步調에 轉하고 秋冬의 好勢의 基調가되엇섯는데 그素因은 低金利政策이 主그림 [illegible] 東京株式市場 [illegible] 低金利 [illegible]

拂下를假定코

前途米價一考

自下各地市勢는 來月에 入하야 政府古古米를 拂下하는때는 市勢의 一擧瓦解를 見할것으로 누구나 豫期하는模樣이나 그러나昨今의反應은 벌서拂下에 對한行動을 一巡하엿스니 設假十萬石의拂下를 斷行한다할지라도 市勢에는 그다지큰影響이 업슬것으로 觀測하고잇다

今日財界 (廿四日)

◆米	[illegible]
◆株	[illegible]
◆金	[illegible]

堂島立會紛糾解決

【大阪電話同盟】堂島取引所의 立會方法의 紛糾는 二十三日 [illegible] 市場當事者의 協議 [illegible] 解決을 보게 되엿다 [illegible]

朝取期米取組內容

	賣方		買方	
當限	[illegible]		[illegible]	
中限	[illegible]		[illegible]	
先限	[illegible]		[illegible]	

堂島前場賣買

▲賣=朝鮮側地場投地場筋乘換
▲買=地場目的筋地場關筋沙汰

各地正米

京城不變 動搖薄으로 買氣不添이오 賣方閑散商狀을 呈하얏다 丸仁三等二十八圓八十五錢 一等白米二十一圓五十錢

仁川不變 與地所持는 依然實惜하나 實行停頓狀態로 市中取引은 자못不振이오 不氣乘閑散場面을 不脫하얏다 丸仁三

木浦少高 實行이依然之하고 依然新規實物이적고五錢高唱이나 對日本內地賣買는 極히閑散하얏다 四等二十九圓三十錢 一等白米十三圓丁

多少 昨夕來拂下가업다는 人氣로 인 强勢에回復되여 五錢高唱 丸木三等二十九圓三十錢 四等二十九圓十錢 一等白米十三圓丁

釜山軟調 氣場의 高値를 말하는 市價는 [illegible] 比較的 [illegible] 等二十九圓十五錢 一等白米十二圓二十錢

大邱軟調 日本內地의 實推文社前로 賣氣優勢로 不振이오 丸フ三等二十八圓四十錢 四等二十八圓八十五錢 一等白米十二圓八十五錢

群山少堅 產地의 强調를 [illegible]

米 期 東 趙俊鎬取引店 仁川海岸町三丁目

德 金.銀.白金 京城德力 電話本②3939 振替京城234 地方注文代金引換販賣 料送先負 京城府 [illegible] 町

土金 福 石金 高價買入 石福鑛業株式會社 金·銀·白金·地金部 [illegible] 長 四八五六

金融 (廿四日)

◆海外經濟 ◆朝鮮銀行勢 ◆日本銀行勢 ◆京城手形交換高 ◆東京金利 ◆大阪金利 ◆對外爲替 ◆金買入價 ◆東京市中銀金相場 ◆京城市中金銀價 [illegible]

米 (廿四日)

◆京城正米 ◆仁川正米大豆 ◆京城雜穀 [illegible]

商品 (廿四日)

◆京城綿糸布市價 ◆京城綿布 ◆綿油沖價 ◆綿搾粕沖價 ◆天朴豆期米 ◆日本麥粉市價 ◆滿洲商況 ◆大連特產市價 [illegible]

株式

◆東京現株 ◆朝取短期賣買高 ◆東京短期取組 ◆大阪短期 ◆東京短期 ◆大阪長期 ◆朝取期米 ◆朝鮮內各地期米 ◆朝取期米賣買高 [illegible]

期米 (廿四日)

◆東京期米 ◆大阪期米取組 ◆大阪正米標準價 ◆大阪市中在米高 ◆大阪期米 ◆日本各地期米 [illegible]

商品 (廿四日)

◆大阪綿糸 ◆大阪棉花 ◆各地人絹 ◆橫濱生糸 ◆大阪砂糖 ◆海外砂糖 ◆各地正租市勢(單位錢) [illegible]